廣州民國日報

中華郵政特准掛號認爲新聞紙類
社址廣州市光復中路柒拾玖號
編輯部自動電話壹壹捌貳零
經理部自動電話壹零陸柒伍
第拾肆年第肆貳玖壹號
有線無線電掛號式肆捌零
今日出紙叁張半零售小洋伍分

本報價目(郵費在內)	本市	國內日本朝鮮	外洋	香港澳門
一月	一元二毫	一元四毫	四元五毫	三元
半年	六元二毫	七元八毫	二十六元	十八元
全年	十二元	十五元	五十二元	三十六元

蔣中正道謝啓事

海內外同志同胞均鑒：猥以中正五十生日，辱承垂注，殷拳勗勵，備至，私衷感激，匪可言宣，獎掖之盛，祇益慙皇，期勉之殷，敢銘肺腑，中正幼承母教，重荷國恩，歲月蹉跎，報稱無策，所冀完成民族復興之大業，用達舉國殷殷之期望，除集欵購機，另致謝詞外，遠道承電，不及一一致答，謹佈微忱，唯當益自黽勉，貫澈初衷，與吾同胞同志，相共提挈，唯冀公鑒。

中國國民黨廣東省黨部通告

組字第四號

本部爲調整各縣市黨務起見，特公開考選黨務工作人員，施以嚴格之訓練，派赴各縣市黨部任特派員或其他黨務工作。茲將考選辦法登報，如志願投考者，依期來部報名，特此通告！

附中國國民黨廣東省黨部考選黨務工作人員辦法

(一)本部爲調整各縣市黨務起見，特公開考選黨務工作人員，施以嚴格之訓練，派任黨務工作。(二)投考資格：凡入黨五年，能通粵語，具有下列資格之一者，均得報名應考。甲，高等專門以上學校畢業，曾任省或特別市黨部幹事以上職務，或縣市黨部執監委員一年以上者。乙，高等專門以上學校畢業，曾任教育或行政工作兩年以上者。丙，舊制中學或高級中學畢業，曾任縣市黨部幹事以上職務一年以上者。丁，舊制中學或高級中學畢業，曾任教育或行政工作五年以上者。(三)投考年齡：以二十五歲以上四十五歲以下者爲限。(四)報名日期：由二十五年十一月一日起至十五日止。(五)報名地點：本部。(六)投考手續：甲，具本人最近四寸半身相片二張，乙，繳驗各項證書。(七)考試：凡報名後經審查合格者，得依照投考手續用通信報名，參加下列各種考試。甲，筆試：(子)日期：民國二十五年十一月二十九日(星期日)(丑)科目：黨義、黨務、國際情勢、政治經濟、中外史地、常識測驗。乙，口試：筆試合格後，再定期口試，幷檢驗體格。(八)取錄名額：百名。(九)待遇：訓練期間食宿書籍等費由本部供給，另每月津貼雜用二十元。(十)訓練期間：以三個月爲度，訓練所之組織及課程另定之。(十一)考試取錄人員於考試完畢後五日內，在廣州民國日報揭曉。訓練完畢後，由本部派赴各縣市任特派員或其他黨務工作。

中國國民黨廣東省黨部啓事

林翼中 黃麟書 同志公鑒：現准徑電，以彭卓任借支基金，係個人提用，應由彼負責，懇就近追取等由。查貴同志等身任常務委員，對於保管基金，自有連帶責任，不能任由一人私擅提取。而且查移交清册，由貴同志等蓋章移交，現該基金移交不淸，自應負責歸還，斷不能藉故推諉。希尅日將欵如數移交淸楚，免干查究爲荷。此啓。 天36

蔡子民先生七秩大慶創設子民美育研究院啓事

本年欣逢蔡子民先生七十大慶，仰維先生學淹中外，昌明文教，導人類精神於大同，茲爲推本先生學說思想見爰有子民美育研究院之組織，數月以來積極進行，已略具端倪，茲院之設，紀念先生不過私人之景仰，然在國家文化關繫甚鉅，非規畫宏遠不足以垂永久，是以同人集議基本工作，先籌基金十萬元，以作儀移助基金，稍伸先生壽世之念，顧先生曩昔講學北大及迭次主持教政，其荷先生教澤務名成業，數歷中外，與夫海內同志景仰盛德及私淑先生者，所在皆有，此次謀設美育研究院以壽先生，以成先生素志，想爲當世宏達所樂襄其成者也。

子民美育研究院籌備委員會委員長孫科 副委員長吳鐵城 錢永銘
常務委員孔祥熙 王世杰 朱家驊 王曉籟 王雲五 何炳松 杜月笙 沈恩孚 李聖五 李大超 柳亞子 張壽庸 黃伯樵 舒新城 潘公展 劉海粟
收款處 廣州中國銀行 交通銀行 戌511

湖北省政府楊故主席治喪處通告

第三號

楊故主席靈櫬業於十一月二日奉移武昌抱冰堂側新圖書館內本處同時遷入該館辦事各方惠賜誄詞輓章請卽照上開地址寄遞至俟祭葬日期擇定再行登報通告外特此奉聞 戌555

廣東國民軍事訓練委員會緊要啓事

本省前各校軍訓教官希於本月七日上午十時來會勿延爲要此啓 戌14

廣東各界購機祝壽籌款委員會定期結束啓事

本會經決議「定期於十一月十五日辦理結束」所有各校售章募欵限於十一月五日以前繳齊各界領去本會捐册限於十一月十日以前連同捐欵繳齊各縣市捐欵限於十一月十五日以前繳齊幷函請省市黨部及民教兩廳市社會局轉飭所屬機關團體學校如有未繳「認捐」欵項者應即依章認捐速繳幷須列具捐欵名册以憑給據及照章獎勵其已彙繳捐欵而未附繳捐欵名册者仍須即速補繳一併議紀錄在卷除依時辦理結束並分函外用特登報請各機關團體學校暨各界人士查照辦理如有經募或認捐樂捐欵項務希依限辦理淸楚俾便彙轉以利進行是爲至盼

新粵日報啓事

本報印刷部籌備未竣展期出版 一俟籌備完妥再行通告

廣東省會警察局警士教練所緊急啓事

本所是屆招攷各班學警第一次報名經取錄合格者業於十一月一日在惠福路國民體育會門前榜示本所現定於十一月六日開課希各班攷生從速赴上列地址閱榜如經取錄者務於十一月三日以前照章覓具妥保速赴國民體育會內塡繳志願書及保證書聽候查明入所逾期即以備取生挑選遞補愼勿延遲自悞除榜示暨函知外用再登報週知此啓 酉754

廣州台山學會通告

茲定十一月一日(星期日)午後一時在永漢北路勷勤大學附中禮堂開會員大會改選第二屆董事屆時由本會預備茶點錯敍鄉誼凡我台籍中上學校同學務希依時出席共策進行爲荷 酉71

粵漢鐵路減低湘米運粵鄂整車運費廣告

凡託由本路湘境羊樓司坪石間各站運往粵境羅家渡三水間各站及鄂境趙李橋武昌東間各站之整車湘米運費業經呈奉部准一律按五等普通運價五折核收(例如由長沙東運至廣州南(黃沙)每噸祇收七元三角七分五由長沙東運至武昌東(徐家棚)每噸祇收二元零二分五)自二十五年十一月一日起實行試辦一年特此廣告

營業處貨物課漢口江漢路四明大樓三樓電話二四五八三 電話二四一四九號
武漢營業區漢口漢江街三十四號
漢口營業所漢口沿江馬路一四二號電話二一五三五號
粵漢鐵路營業處啓 戌527

蘇儀貞啓事

本人現將一切醫務停診結束赴外國親友求診不必枉駕矣

廣州市梅縣學會重要通告

茲定本月八日正午十二時假永漢北路勷勤大學附中禮堂舉行會員大會改選第二屆董事敬希本會會員屆時踴躍出席爲荷 戌15

沙河馬場

本場專營租賃馬匹兼代養醫治調教經紀買賣等 附設騎術教授所招男女生 所長兼教授伍瑞廷 章程函索即寄 場址：沙河大馬路一六二號 黃沙至沙河十三號車可到搭 酉91

廣東民政廳啓事

本廳現規定會客時間除星期六停止外每日由下午三時起至五時止如蒙枉駕萬乞依時蒞臨 辱教統希鑒原爲荷 戌526

鄒洪啓事

洪此次奉令任廣東省保安處長荷承各方友好推薦賢俊資爲佐助或辱爲軒任顧惠教般般莫名感惟本處係由警衞處改組舊有人員極少更動雖有延攬之心實無迴旋之地重以公務冗繁有時或疏款接所有薦函未克一一裁答尚希鑒宥是幸 戌514

廣州市電話管理處通告

第三號

本處成立伊始話費收據暫仍沿用前自動電話管理委員會原印收據向用戶收取以加蓋本處木戳鈐記暨總經理公章爲憑凡未蓋上項木戳鈐記及總經理公章者一律無效除呈報市政府備案外合亟通告各用戶一體注意爲要 總經理胡瑞祥 酉87

廣州合浦學會啓事

啓者本會現定本月八日(星期日)上午十一時假座中大附小禮堂(越秀南路)舉行秋季全體會員大會屆時務希各會員踴躍出席爲荷 戌10

廣州龍川學會啓事

本會現定於本月二號起至八號止爲新舊會員登記期間請本邑留省各同學到石牌中山大學張開權或國民大學陳國雄君處領表登記 戌1號

恭頌中大醫院馮英才醫師

家母年逾六旬前一月乘車跌斷右手尺骨恐成殘廢旋延中大醫院醫師馮英才先生爲之醫治不一月即告痊愈馮醫師手術高明我家咸深感念謹登報鳴謝 古鈞 古愛倫 古運發 謹啓 戌13

廣東建設廳招投工程廣告

本廳西村肥田料廠擬建硝酸錏部一間辦公室一間燐肥部三合土路一條三合土梯級二度間連前便三合土路及梯級廁所一間「A」工程該項工程定於十一月十日下午三時仍在本廳二樓會客廳當衆再投如有意投承者請即到本廳會計股先繳押圖毫券一十元領閱章程圖則屆時幷繳押票毫券二千元來廳投可也 戌9號

廣東建設廳招投海泥廣告

本廳西村士敏土廠製土所用之海泥該項海泥定於十一月七日下午三時在本廳二樓會客廳當衆開投如有意投承者請即到本廳三樓技術室取閱章程屆時幷將押票毫券伍百元繳交本廳會計股核收憑收據到廳競投可也 酉90

軍事委員會委員長行轅啓事

本行轅業經奉令結束所有前發各官兵佩用符號臂章自登報日起一律作廢此啓 酉92

廣東郵政管理局通告

第一六一三號

本局現奉交通部郵政總局令飭招考初級郵務員等因奉此茲將應考資格及報名辦法開列於後公告週知此告

計開

(甲)性別 不分性別
(乙)年齡 廿歲以上卅歲以下
(丙)程度 公立或經立案之私立高級中學或舊制中學校畢業得有證書或具有同等學力經普通檢定考試及格者
(丁)報名地點 本管理局及汕頭一等郵局
(戊)報名日期 自公告之日起至十一月十四日止
(己)報名程序 投考人應先向各報名處索取報名履歷書保證書及外國文選試卡片等件親自填就連同應繳文憑身免冠相片二張及報名費國幣一元送交報名處報名聽候審查審查合格後再由本局發給檢驗證以便前往指定醫師處檢驗體格(檢驗費用由投考人自理)
(庚)考試日期 本年十二月六日
(辛)待遇 錄取後依序派充初級郵務員起首薪水每月四十元嗣後按照考績年資逐漸遞升

局長聶克遜 酉588

廣東省會警察局招考巡官廣告

本局現爲整頓警政羅致警察幹部人材起見招考巡官二十三名如有合於後開簡章所定資格志願服務者即依期報名聽候考驗可也此佈

(投考資格)警官學校及警察學校警察傳習所或其他警察學校畢業領有證書年在二十五歲以上四十歲以下體重一百一十二磅高五英尺四英寸者均得投考
(報名日期)由十月二十六日起至十一月十日止
(報名地點)南朝街警察同樂會
(考試日期)十一月十一日起至十二日止
(考試地點)德宣路警察家屬學校
(見習期間)九星期
(待遇)見習期內月給生活費三十元幷給予服裝
欲知詳細章程到報名處取閱可也

國民大會廣東省代表選舉事務所啓事

本所現遷廣衛路十九號辦公凡有文件希按址送達爲荷 酉93

恭頌高要縣馬縣長炳乾德政

竊敝區本年旱潦爲災飢民遍地且匪徒蠢動人心惶恐蒙馬縣長關心民瘼督辦平糶區民粒食因之有賴加派警隊分駐要塞盜匪從而斂跡今得安居樂業皆縣長所賜愧無以報謹登報端用彰德政

高要第五區區公所 五區平糶會 暨全區人民 恭頌 酉95

柯道醫師由德旋粵照常應診廣告

柯道大醫師茲經由德返粵定由十一月五日起在本所與傳霖及前華民兩大醫師照常應診諸君賜教統希留意爲荷 本所地址：十三行興隆北路一三三號東亞銀行三樓 本所電話：一二五一七 柯宅電話：七○二六七 德醫務所謹啓 戌515

廣州中學同學會籌備會啓事

廣州中學同學擬組織同學會經于本月一日在南陽堂開籌備會到會者百餘人公推黃蕉帆何博書杜于木陳景農楊燦霞伯魯陳朗秋九位爲籌備委員凡我同學急將姓名字年齡籍貫班別見任職業及永久通訊處寄教育路南陽堂鄧慶霖收爲荷 戌3

招投煤斤通告

禁烟督察處廣州緝私專員辦事處 本處緝私艦煤斤招商承供定本年十一月三日下午二時在本處內開標如有欲承供者可到本處庶務組收閱章程投標可也 酉96

廣州市電話管理處通告

第四號

本處遵奉市府令於十一月一日將市播音台收歸併由本處接管所有十一月一日以前該台經手帳項統與本處無涉十一月一日以後對外來往帳目悉由本處直接收支合亟通告週知 總經理胡瑞祥 戌8

恭頌高要縣馬縣長炳乾 高明縣李縣長光文德政

廣東治河委員會列位委員德政 職員得力

前廣東治河委員會實施四年防潦計劃撥借鉅款先行建築玩涌及西江座改築白石及羅秀圍幹基並修築高明河北岸最險患基竇閘多處伏思此項善政係荷前治河會列位委員飭由各職員切實施行並同時蒙馬李兩縣長奉調助進行之力維防潦患保全實多人民德之見値甘棠之頌一前治河會奉裁十三圍民衆一愧無以報聊綴數言一以申甘棠之頌一以誌防潦之功庶仰答之德政於萬一

高要秦和 高明縣屬秀麗 等十三圍防潦委員會偕所屬全體民衆同頌 酉83

遺失廣東省銀行支票啓事

敝店日前向第四路軍一五四師部後方領款內搭第四路軍總部軍需處祭景十月十九日簽發廣東省銀行第七三壹一八號伍仟元支票一紙敝店因一時不愼致將該支票遺失經即呈報第一五四師部後方主任轉報總部軍需處備案除函通知廣東省銀行將第七三壹一八號伍仟元支票一紙暫行停止支付聽候查明特此登報聲明 宏章軍服店陳少屏啓 戌12

廣東各界籌款購機慶祝蔣委員長壽辰委員會鳴謝啓事

本會此次籌款購機慶祝蔣委員長五秩壽辰，荷蒙各界同胞，熱心贊助，慷慨輸捐，具見欽崇領袖，實有同心，愛護國家，不落人後！從此增厚空防，強敵必聞風而愴惶失措；中華民族，將崛起復爲東亞之雄！本會同人，竊敬佩懿行，用特登報宣揚，虔申謝忱。惟是集腋成裘，衆擎易舉，所望我白粵同胞，一致興起，慨解豪囊，繼續輸捐，國家前途實利賴之！茲謹將認捐芳名列后：

霍芝庭先生樂捐粵幣弍拾萬元
廣東省銀行認捐粵幣壹拾伍萬元 購機壹架

廣州市銀業公會捐助粵幣四萬四千二百四十六元
中山大學教職員生認捐粵幣一萬四千九百六十九元六角四分
廣州市公共汽車業同業公會捐助粵幣一萬一千一百九十二元四角九分
建設廳暨所屬機關職員認捐粵幣七千八百零六元三角
廣州市政府社會局各職員暨附屬各學校機關九十兩月捐款繳來粵幣壹萬式千壹百四十壹元八角六分
廣州民國日報社樂捐粵幣一百元
廣州民國日報小朋友週刊編輯人蔡雨村先生捐助粵幣六元正
興中初級中學校員生捐款粵幣陸十元零五角八分
梅菉市黨部職員捐粵幣三百三十六元
廣中中學校員生捐款粵幣一百二十一元八角
從化黨部捐粵幣一十一元
江村師範捐粵幣五百五十四元一角八分
建設廳暨所屬機關職員捐款粵幣四千六百八十二元一角六分
番禺八桂中學校員生捐粵幣二百五十元零六角六分
禺山中學員生捐款粵幣三百二十元
澳門聖羅撒女子中學員生捐粵幣六十一元三角
中德中學員生捐粵幣一百八十八元二角四分
文範中學校捐粵幣二十八元九角
立達中學暨附屬小學員生捐粵幣六十一元二角
南武中學暨小學員生捐粵幣六百四十二元三角六分
平遠縣政府職員捐粵幣一百六十四元五角六分
八和戲劇工會演劇捐粵幣一千五百元
聯義海外交通部演劇捐粵幣二千元
勷勤大學教職員學生捐款粵幣六千三百七十元八角
興華中學員生捐款粵幣二百二十五元
光華醫學院職教員捐粵幣一百七十元零六角五分
光華醫學院學生捐粵幣一百二十二元
東莞縣黨部捐粵幣三十六元六角
遠東中學員生捐款捐粵幣九十八元四角二分
廣東會計師公會捐粵幣一百二十三元
市立第卌一小學經募粵幣四元八角
社會局及所屬各學校機關教職員九十兩月認捐粵幣一百元
廣東陸軍庚戌首義同志紀念會樂捐粵幣一十元
廣州市新聞記者公會各會員樂捐粵幣二百七十二元
廣州市樂販業職業工會認捐粵幣二十一元五角
廣大新記烟行樂捐粵幣一百一十七元三角
廣州市茶居工會認捐粵幣一百八十二元四角
廣州市報販工會經募高射砲小報粵幣七元一角五分
廣州市報販工會經募喜報粵幣一十五元三角二分
廣州市報販工會經募自[illegible]報粵幣三十三元六角五分
屠豬業職業工會經募粵幣三十元
東興樂捐粵幣一十元
佛山華英中學員生樂捐粵幣四百七十八元
佛山華英中學經募粵幣五百三十二元一角四分
佛山華英中學經募粵幣二百八十元
培桂中學經募粵幣一百五十二元六角
省立女子師範學校經募粵幣一百二十五元八角
執信中學經募粵幣七元
開平縣各界樂捐粵幣一萬二千零一十七元三角三分
共和報樂捐粵幣二十元
國立法科學院學生認捐粵幣二百四十二元五角
國立廣東法科學院教職員認捐粵幣三百四十六元四角二分
國立廣東法科學院長認捐粵幣一百元
第五區黨部游藝會經募粵幣四百八十五元三角二分
開平縣各機關職員認捐粵幣四百九十五元三角四分
誠報認捐粵幣二十四元
實用高級會計學校經募粵幣七百元零八毫
連平縣政府職員及各區商會學校捐款四百一十八元九角
廣東省立肇慶師範學校員生捐款四百二十一元三角六分
開平縣縣立中學教職員捐款一百二十四元六角
開平縣各界捐款四百四十一元五角
勷勤大學捐款一百一十六元六角
勷勤大學捐款二十元
開建縣各學校捐款四十元零八角五分
開建縣政府職員捐款五十八元四角八分

香港各社團 昨歡宴黃主席曾市長

港督前晚開盛大讌會款待

黃曾等定今晨乘車返廣州

【中央社】省政府主席黃慕松、市長曾養甫、兩廣外交特派員刁作謙等、於四日赴港答拜香港總督郝德傑、備受港政府暨各華僑團體熱烈歡迎、並遊覽當地名勝、至昨日下午、業已酬酢完畢、今(六)日上午八時二十五分、乘廣九快車附掛花車返省、計程十一時二十分抵步、昨省市政府已通飭所屬薦任以上職員、屆時前往車站歡迎、

【中央社香港五日電】黃慕松曾養甫、五日上午九時赴思豪酒店出席各教育社團歡迎會、十一時赴金陵酒家出席各商業團體歡迎會、十二時半返香港大酒店休息、下午一時應羅旭初等紳商歡宴、三時出席銀行界歡迎會、四時半出席華商總會歡迎會、六時崇正總會歡宴、八時西商會歡宴、明晨專車返省、

【本報專訪】廣東省政府主席黃慕松、廣州市長曾養甫、此次奉蔣委員長命、前赴香港答拜總督郝德傑爵士、順往宣慰僑胞、同時港督簡邀本省省市各機關長官及團體領袖、往港觀光、其第一日所受歡迎情形、已見昨日本報、查黃主席曾市長抵港之夕、郝督特在督轅開盛大跳舞會、柬請港政府高級職員及各社團領袖作陪、席間賓主酬酢、備極歡洽、情狀不能盡錄、茲僅將港督所致歡迎詞及黃主席曾市長答詞、分誌如次、至昨(五)日各界開會歡迎情形、亦附錄于下、

港督致詞

前晚歡迎黃主席曾市長跳舞會中、港督致歡迎詞云、黃主席、曾市長、暨在座男女諸君、本席現在發言、乃憑友誼所感、與官樣應酬者不同、何則、因本席與內子、最近廣州之遊、深蒙當局熱烈歡迎、隆情稠疊、今乃得稍盡酬答之誼、雖自慚簡略、然實欣慰無涯也、日前廣州兩日之遊、其樂處實令余兩人永久不能忘者、回憶當日、余等在黃埔時、蔣委員長及其淑配宋夫人、正值黃昏時候、夕照波光、映帶左右、水陸兩間、……尤足娛心、波光之上、漁舟小艇、時則巨船、莊嚴璀燦、光輝煌、乘輪上駛、……此次本席來粵、……本席在廣州時、曾市長適政躬違和、今已康復、且與淑配相偕而來、是則更可喜者、昔先哲曾將人生美事、分作三類、(一)事之本身美者、(二)事之結果美者、(三)事之本身與結果皆美者、香港與廣州彼此合作、即屬於第三類也、……吾人欲成立彼此之諒解、必須由雙方之心情、……先哲名言、以為人類應由互相了解、進而互相幫助、由互相幫助以促進世界的永久和平、這種哲學上之最高理想、與敝國的……

黃氏謝詞

港督、港督夫人、及各位文武官紳、今日鄙人等承奉蔣委員長之囑、來港答拜、過蒙港督隆重歡迎、領導觀光、今晚又盛筵歡宴、情誼誠摯、鄙人等深覺有無上光榮、異常感謝、在此盛大之宴會席上、復蒙港督以最懇篤之精神、致最高尚優美之歡迎詞、鄙人等一方面覺得萬分慚愧、一方面更覺萬分欣幸、本來廣東省(尤其是廣州市)一切建設、都已在前進的途中、尚無成績可言、而鄙人等因回粵服務、時間尚淺、對於省市政治經濟的種種措施、甫經開始、才小任大、日不暇給、而港督與夫人適於其時聯翩蒞止、以致一切招待、疏略簡陋、方覺歉仄之不暇、而港督歡迎詞中、反予以過分之獎飾、鄙人等更加慚愧、港督歡迎詞中、更殷懃懇懇、引伸……

曾氏謝詞

港督、暨各位夫人、諸君、鄙人與內子、此次承港督邀請、特藉此良機、到香港來、得與諸君相見、……所言「親仁善鄰、國之寶也」、又曰「先行其言、而後從之」、又曰「……」……共同努力之目標、……

致歡迎詞

同志、各位貴賓、謹代表香港全體團……今日開會歡迎黃主席曾市長……

香港九龍各界歡迎會

▽▽【參加社團二百十一個】

【本報專訪】香港九龍各界、昨五日晨九時、在思豪酒店舉行大會、到各界代表職員一百餘人、參加社團二百十一個、堂內滿掛紙花結綵、中懸總理遺像、兩旁分列中英國旗、主席台上設桌椅、為黃主席曾市長及大會主席團座位、九時許、黃主席曾市長抵步、由大會主席團主席鄧志清及各陪賓等、迎于門前、旋而省方各陪賓、亦先後蒞止、就座後、即行開會禮、(一)肅立、(二)奏樂、(三)向國旗及總理遺像行三鞠躬禮、(四)恭讀總理遺囑、(五)奏樂、(六)各代表向黃主席曾市長致敬一鞠躬、(七)致開會詞、(八)致歡迎詞、(九)獻花及紀念品、(十)請黃主席曾市長訓話、(十一)致謝詞、(十二)演說、(十三)奏樂、(十四)攝影、(十五)散會、茲將大會主席歡迎詞及黃主席答詞、錄左、

致歡迎詞

主席鄧志清致歡迎詞云、各位貴賓、各位同志、……黃主席曾市長……

孫院長今日返省

——昨由石岐過澳門——

【本報專訪】立法院長兼中山縣訓政實施委員會主席孫科、於一日由省赴港、中山、二日由港赴澳門、三日轉返中山視察、……當局……

黃氏答詞

主席、各位先生、……

致歡迎詞

……

曾氏答詞

主席、各位先生、各位兄弟、……

財部派員視察桂潦災

李榮凱曹仲植昨晨抵省

【中央社】財政部近派特務秘書李榮凱、視察曹仲植、赴桂視察南寧區潦水災情、頃悉李曹二氏已于昨(五)日晨由滬乘海元輪抵達廣州、將於今日分訪此間當局、日內入桂視察、

最高法院 清理粵省案件

【中央社南京五日電】司法院以前西南政務委員會設置之最高法院西南分院、業經該院十九次會議撤銷、經提請中央政治會議追認、至所有已經判決各案、已送經最高法院接收、以資結束、最高法院西南分院先後呈送未結民刑案四二六案、已結案卷八零六一宗、又該分院已結案檔卷一八五一宗、……院接收之後、當經分別辦理、及歸檔保管、暨屬於檢察部分、察署直接點收、依法處理、……于接收後、循例分庭、……察署接收、從新審理、……鑒核、

開會理由

長主席謂今日之歡迎會、……

港九中華各界歡迎會

▽▽

貢獻意見

……

大會謝詞

……

廣西省 明年開征所得稅

十日召開各區行政監督會議 各區指揮官及縣長奉命出巡

【華南社桂林五日電】桂省府定明年一月一日起征收各類所得稅、又定本月十日召集各區行政監督會議、討論本省各項新建設進行、日來各區指揮官各縣長均紛紛奉命出巡、察視民間狀況、以備屆時提出討論、

【又電】廣西大學理工學院添招專科新生一班、本月廿六日起開始報名、下月五日截止、並聘教授李進隆等組織招生委員會、

【廣西快訊】第七軍廿四師七十一團團長魏鎮森、入陸軍大學肄業、遺缺以警衛第二團團長陳樹森接充、陳氏已於前日下午五時到團部舉行佈達式、又廿四師師長覃連芳調充十九師副師長、

規定陸軍餉額

在此國難期中、對於軍人待遇、自應力求撙節、中央特訂定陸軍餉給暫行規定表、……以本位洋為單位(附註)、

邵元冲八日北歸

石瑛今晨赴湘衡視察

【華南社桂林五日電】中委邵元冲、銓敘部長石瑛、昨晚下榻樂群社、……

津東海河 劃分管理

【中央社北平五日電】冀察政務委員會分冀省政府、津市政府、以津東海河一帶、將津縣至大沽一段海河、劃歸冀省府、就近監督指揮、仍隸屬津市公安局、……

唐萱態度

消極說不確

【中央社上海五日電】據鹽務稽核總所息、粵鹽務稽核分所經理唐萱、……

京鐵路輪渡 營業極佳

年獲利四十萬

【中央社南京五日電】首都鐵路輪渡通車已達三年、營業極佳、……

東京傳說
中日談判週內有告一段落可能
華北防共兩問題留待將來洽商
日擬召回川樾許世英亦將返國

【中央社東京五日電】據此間獲悉、中日談判、有於一週內暫告段落之可能、而將華北特殊化及共同防共兩大問題、留待將來談判、聞日政府擬俟目前談判告一結束後、（其期約在張外長與川樾第七次會見之後）召川樾大使返國、討論日本將來對華方針云、

【華南社上海五日電】據日方消息稱、中國外交部亞洲司長高宗武、與日駐京總領須磨、定六日再作側面接洽、

【國際社上海五日電】我駐日大使許世英、在日內有回國述職之說、外傳許氏回國、對中日談判、將有所貢獻、

【國際社東京五日電】中國駐日大使許世英、因中日外交問題、須向中央請訓、決即乘輪返國述職、

△張外長離滬談中日交涉前途尚難樂觀

張羣發表談話

【中央社上海五日電】外交部長張羣、十二時夜車返京、據談中日交涉、雙方意見迄未能一致、交涉前途、尚難樂觀、與川越大使七次會談、日期尚未約定云、

【國際社上海五日電】外長張羣、於五日晨由京乘特快車抵滬、旋赴私邸休憩、於午一時卅分赴段宅、弔唁段芝泉先生、記者訪張氏於私邸、叩以中日談判如何、據談中日談判雙方距離大遠、毫無進展、前途殊難預測、日要求共同防共華北自治兩問題、我方實難接納、如雙方根據左惠原則、成立協妥談判、可望順利進行、與川越七次會見、尚未確定、現我方已從事在別一方面覓新途徑、務使中日談判、於短期內得妥善解決、余此次來滬、係吊唁段先生、并無其他任務、因京中事待辦、定即晚趁夜快車返京、談至此、張氏因事外出訪客、記者遂即告辭、

高須側面折衝

【華南社上海五日電】中日外交談判、現仍無進展、張川七次會見期、亦未定、聞須磨高宗武、刻正作側面折衝、意見或可望一致、惟日方表示樂觀、且料會談時、將可明朗化、七次談期、聞在六日後云、

【國際社南京五日電】據觀察者稱、中日外交談判、時至今日、雙方距離太遠、沂轉向險惡之途、實無復蘇之望、雖日方對外極力宣傳、本週內可開始進行、實則日外海陸在京首腦人員、恐談判一旦破裂、不祇受東京方面斥責、抑且中日邦交、或因此發生搖動、事情顯見重大、焦灼萬分、而連日曾作數次密議、即此之故也、惟川張談判、恍佛似病人不治之症、希望甚渺、談判期斷難決定、

滬日兵依然越界巡邏佈崗 居民惶恐

【華南社上海五日電】滬日兵、依然越界巡邏佈崗、迄未稍減、昨今兩日、復增派鐵甲車巡邏滬西及閘北虹口各路、今年復在該處增加崗位、用意叵測、

【國際社上海五日電】本埠日兵越界巡邏、迄今尚未稍戢野心、有擴大伸張之勢、昨今復增鐵甲車數架、梭巡滬西及閘北虹口各路、風馳電掣、橫行無忌、行人側目、至午各要隘、忽增設站崗、荷槍實彈、如臨大敵、居民極爲惶恐、

某方協助僞蒙匪軍 綏東形勢益緊張
大批飛機飛綏協助匪軍 李王兩部匪軍調動頻繁

【中央社北平五日電】關係方息、五日接張垣來電稱、五日晨八時有某方機五架、張北飛綏邊陶林等地、協同匪僞軍王英、金甲三部擾亂綏東、滂江方面亦集有多數飛機、駐嘉卜寺之包悅卿騎兵、亦大批向百靈廟集中、有窺綏東之勢、包最近將赴百靈廟一帶、視察、故日來綏東形勢、異常緊張、戰事有一觸即發之勢、

【華南社張家口五日電】僞軍李守信部、王振華師、先頭部隊、現已抵達商都、將會同僞蒙古第二軍室、得勒節部、由洪溝爾圖、襲犯陶林、王英部騎兵、擔任擾亂我軍陣地、大部刻仍集結商都、搜集糧草、準備出發、連日由張北方面運到軍火甚夥、聞係接濟金甲三新編之匪部、一日有某方中下級軍官百餘人到商都、分派赴李王各部工作、

【華南社張家口五日電】王英部、因兵少官多餉缺、急欲取得綏東、擴編陞官、已派員四出招募、但應募者寥寥、王英李守信兩匪首、一日曾秘密飛津請示、並向某方領取餉械、匪軍有定本月下旬犯綏說、

華北日軍秋操完畢 各部隊分別返防
日軍擬於大沽口設運輸處

【中央社天津五日電】日駐軍秋操大演習終了後、參加之駐津步兵第二聯隊一千餘人、及騎兵砲兵特科部隊等、五日分乘專車五列、由平返津、田代橋本等、五日午后四時、亦由通縣乘汽車返津、

【中央社北平五日電】駐華北日軍演習完畢各部隊、五日分別返防、田代偕參謀長橋本、五日午乘汽車返天津參謀和知、亦於五日下午四時乘車回津、

【華南社北平五日電】日軍近在大沽口擬設立運輸處、轉借渤海公園存儲貨物、并擬修津沽路橋樑、以利運輸、冀察政會、據冀綏署呈報、已防外委會向日駐屯軍交涉制止、

【南華社北平五日電】平市學生於四日日軍穿行平市時、一致停課一小時、以表示深切沉痛、并分別舉行座談會、

國府命令

【中央社南京五日電】國民政府五日令、（一）長沙綏靖公署、着即撤銷、此令、（二）茲修正僑務委員會組織法第六條第七條條文公布之、此令、（三）茲修正蒙藏委員會組織法第九條第十五條條文公布之、此令、（四）茲修正賑務委員會組織條例第五條第九條條文公布之、此令、（五）茲修正考選委員會組織法第六條條文公布之、此令、（六）國民大會代表選舉指導員何成濬呈請辭職、何成濬准免本職、此令、

中美航線昨正式通航
由美抵港全程十天
△中航機昨抵港載客六人 卸郵後即日下午飛廣州

【華南社上海四日電】中美通航起訖地點、決定爲舊金山及上海兩處、中航担任滬至港一段、定五日正式通航、需時、一日、美由舊金山抵港、須七八日、全程十天、

【中央社上海五日電】中航公司在港設站首次班機、五日晨六時半飛出、載客六人、郵件數十公斤、該公司總經理戴恩基董事華克斯壁、同往視察、

【中央社香港五日電】中航福建號機五日晨由滬啓飛、下午二時三刻抵港、正式降落啓德機場站、載搭客六人、該公司總經理戴恩基、董事畢克斯壁同來、港督郝德傑親赴機場參觀、該機旋於三時一刻離港飛省、載客三人、中國航空公司粵滬航線增設香港站、昨（五）日開始通航、該公司福建號機是日由上海提前於上午六時由龍華機場儎搭客六人、啓航南下、即日下午二時廿分抵港、六人之中、一爲中航公司總經理戴恩基、一爲汎美航空公司董事簸拉氏、及其他西人搭客四人、各員在港下機登陸後、福建號機復在是日下午三時卅分抵省、是日除搭客三人外、尚有郵件三十餘磅、包裹品物、則未定期運儎、該福建號機今（六）日晨復由廣州航經香港返滬、

中央文化事業計委會例會

【中央社南京五日電】中央文化事業計劃委員會、五日開第六次會議、討論該會美術、戲劇、禮俗、教育、新聞、出版、語文、史地八種研究會、起迄、請核定之案件共十餘、因時間所限未完竣、並另通過組織音樂研究會、未竣各案、將再開第七次會繼續討論、

滬漢間航運勢將擱航
兩地通航祇能維持半月 長江水位逐日低落

【中央社上海五日電】江海關接長江沿岸四日水位報告、漢十一呎一吋、潯十一呎九吋、安慶十一呎一吋、蕪八呎、鎮十一呎三吋平、均每日退落約三四吋之譜、以現勢而論、滬漢航運、祇能維持半個月、即有擱航可虞、

立法院例會

【中央社南京五日電】立法院六日晨、院務會議、將審議中暹友好條約案、前延期再議之三保險法案、仍須俟該院民法委員會各委員返京後、再提會、

英艦隊司令定期赴星
昨率八艦抵港

【中央社香港五日電】英駐遠東艦隊司令恩蘭爾、五日晨八時率八艦由滬抵港、定十二日赴星、

著名網球家一行三人抵滬
鐵梵今日表演

【中央社上海五日電】世界職業網球家鐵爾登、梵恩斯及夏泊小姐一行三人、五日晨七時乘林肯總統號輪抵滬、鐵梵兩人、身材碩長、精神飽滿、準於六日下午一時出場表演、夏泊小姐、因上海無職業女選手、無表演機會、三人定六日晚十二時登原輪赴港、據鐵在輪次談、本人初次來華、極爲快樂、又謂本人七歲時、即開始網球運動、至今仍繼續努力云、

馬來亞華僑學校統計
一千一百七十七所

【中央社南京五日電】僑務委員會息、頃據調查馬來亞三州府、共有華僑學校一千一百七十七所、計星加坡六百三十五所、檳城四百十六所、馬六甲一百廿六所、教員人數、男七百九十六人、女三百八十一人、中文教員多爲僑胞、英文教員則以馬來亞出世者佔多數、

長沙山岸案不致擴大
何鍵昨飛返湘

【國際社南京五日電】長沙日僑山岸質藏被刺案、據南京日使館負責人稱、已向東京外務省請示、日內若有覆訓、將就七次談判時、提出交涉、

【國際社南京五日電】據某當局稱、外傳日使館爲長沙日僑山岸被砍傷事、已奉外省訓令、向我提出抗議說不確、外部現尚未接到日方牒文、湘主席何鍵日前來京參加獻機禮、現因日僑山岸事件、亦於五日離京返湘、此事可由湘省府就地解決、不至擴大、

【中央社南京五日電】何鍵五日晨飛漢、稍留即返湘、料理省政、

【華南社上海五日電】日使館發言人稱、湘省長沙日僑山岸被砍案、現已詳報東京外務省請示辦法云、

鄭占南返抵滬濱
據談旅美僑胞現狀較佳

【中央社上海五日電】中委兼僑務委員會常務委員鄭占南偕鄭堅李機淵、五日晨七時乘林肯號返滬、鄭談奉命赴美、監督華僑國選代表進行、一切均照中央規定、進行順利、旅美僑胞約七八萬人、現狀較以前爲佳、本人擬留滬二三日、即返京復命、

【中央社上海五日電】秘魯民醒日報總編輯李繼淵、五日乘林肯輪返國抵滬、據談、該地約有僑胞一萬一千人、智識較高、均從業商業、近年經濟情形較過去爲佳、學校有三所、

對組國現已統一、非常興奮、對于勞苦功高之蔣委員長、非常愛戴云、

財實兩部研究自製捲烟紙
以杜鉅額漏巵

【華南社南京五日電】財實兩部根據海關進口貨統計、以每年進口之捲烟紙等、其數量殊屬驚人、查去年全年進口數達八十餘萬箱、估計價值合國幣在二千萬元以上、今年雖無統計、其輸入當亦不在少數、財實兩部之主管員司、刻正會同我國造紙廠商、研究自製、以杜漏巵、

洛韶公路竣工

【中央社洛陽五日電】洛韶公路洛臨段橋樑涵洞、計共用洋廿九萬餘元、於十月底全部完工、駛車便利、且甚安全、

劉崇傑卸任後離奧赴德就醫

【中央社南京五日電】駐奧公使劉崇傑奉調回國、三日卸任離奧赴德就醫、俟病愈即返國、劉離奧後、所有駐奧使館館務、暫由該館一等秘書雷孝敏代理、

段祺瑞昨日大殮 全國下半旗誌哀
各方紛電唁段家屬 國府明令特予國葬

【華南社上海五日電】段祺瑞遺體、今日午後舉行大殮、中樞要人于右任、張羣、李烈鈞等多人、今日先後由京來滬致祭、

段祺瑞先生在滬逝世後、中樞當局要人、各方人士、均紛紛致弔、以段氏不幸逝世、至爲惜哀、中央特通令各省市遵照、於段氏遺體大殮之日、各黨政軍機關團體、住戶、商店、均須下半旗一天、以誌哀悼、粵省市當局奉令、四日已轉飭知照、故昨（五）日各機關團體、均下半旗哀誌云、

【中央社北平五日電】段祺瑞五日大殮、北平市各機關團體學校及市民、均於五日下半旗、以誌哀悼、

【中央社上海五日電】蔣委員長四日電段祺瑞公子駿良云、上海吳市長譯轉段駿良先生禮鑒、多電敬悉、昨發唁電、諒達、禮次、老夫子令德考終、薄海永悼、中正行役在外、不克躬臨視殮、除託吳鐵城兄代表致唁外、並已呈請政府復議追卹、以示崇報、吾兄孝思至篤、遭此大故、務望節哀自重、勉承公志爲盼、中正支（四日）印、

【中央社上海五日電】于右任李烈鈞五日晨由京抵滬、張治中下午二時許亦抵滬、均係致祭段氏、

【中央社上海五日電】朱培德、賀耀組、黃紹雄、劉峙、何鍵、熊式輝、何成濬、馬超俊、蘇炳文、沈鴻烈、錢大鈞、吳佩孚、易培基等、五日均電段家屬致唁、

【中央社南京五日電】國民政府五日令、前臨時執政段祺瑞、持躬廉介、謀國公忠、辛亥倡率各軍、贊助共和、功在民國、及袁氏僭號、潔身引退、力維正義、節概凜然、嗣値復辟變作、誓師馬廠、迅遏逆氛、卒能重奠邦基、鞏固政體、殊勳碩望、薄海同欽、茲聞在滬病逝、老成凋謝、悼惜實深、應即特予國葬、並發給治喪費一萬元、生平事蹟存備宣付史館、用示國家篤念耆勳之至意、此令、

段祺瑞靈堂一角

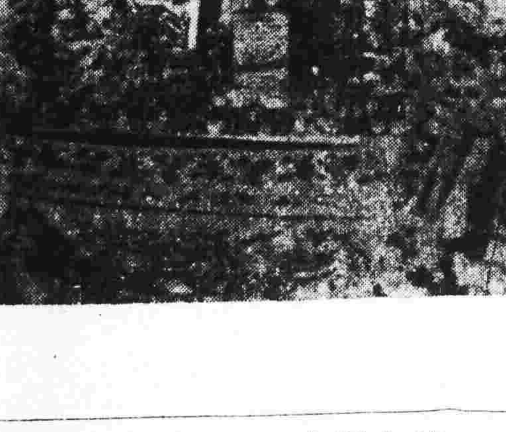

段祺瑞自擺脫政權後、即息影津門、近歲蟄居海上、持齋禮佛、不問政事、入秋後胃潰瘍病復發、尋患腹瀉症、雖迭延中西名醫診治、終以年事已高、無法挽回、至二日下午八時四十分溘然長逝、遺體於昨日未刻大殮、圖爲靈堂之正面、（國際新聞社攝）

社論
今後美國政治之趨勢

美國這次選舉總統，羅斯福果如一般觀察者的預測，以極佔優勢再獲當選；在國會參衆兩院中，民主黨議員亦佔絕對多數。這不獨一方面證明前時反對他的一切人物的沒落，聯邦最高法院一般守舊法官如許士等之達適潮流，財政界如安得路密倫，摩爾根，杜旁等，與實業界如亨利福特等之失去信仰；並且另一方面證明羅斯福今後領袖地位愈見鞏固，而因此他的內政和外交，亦必隨者將有更大的進展。

回憶四年前羅斯福弟一次當選，剛在一九三三年三月四日就職後，平素擁護共和黨的一般大資本家，如摩爾根和杜旁等，極力煽動金融界的風潮，使在經濟大恐慌最險惡時，還加上全國各地的銀行，因資金愈加短紬，而有紛紛倒閉之勢。他們想藉金融的崩潰給羅斯福一個當頭大棒！幸而他很敏捷的以高強的行政法令，暫停全國銀行的貿易，並限制儲戶的提款，使一般資金短紬的銀行，得因此避免擠兌風潮。全國金融界的危機，於是安然渡過；社會的大騷亂，亦於是無形中消滅；羅斯福的政策，第一步遂贏得民衆之信任。他更於是訂立四大政綱，領導國會，而根據國會所訂復興法案與所授權力，積極實施「新政」或「復興政策」。

四年前羅斯福以救濟失業工人，救濟頻於破產的農業，以復興全國經濟相號召；並表示將以非常之政策，應付非常之事變，求全國財富之更公平的分配。他根據這種政綱，實施他的「新政」，命約翰遜將軍為復興施政委員長，聘任名流學者做復興施政的顧問，選派堅強幹練的青年做各地復興施政的人員；照軍隊的編配，用軍事的部署，以執行委員會所訂的各種復興法典。約翰遜將軍正如統率大軍，向「不景氣」宣戰，雷厲風行，將及二年，藍鷹運動普及全國；一般大資本家初則唯唯聽命，只有亨利福特等消極的，但頑強的反抗「新政」；繼且側目揚眉，漸漸顯然違犯復興政令。所謂一般「猶太人」如木廠主人比爾兹，雞鴨店主人沙示塔，等等，不獨違犯復興法典，並且因此受罰後，控各該業復興法典為不合憲法於聯邦法院。表面上是幾宗小小的訟事，但是一面上訴到聯邦最高法院，適値那邊「九個老人」中却至少有二個是傾向保守主義的，所以一九三五年五月那著名的沙示塔案之判決，結束了羅斯福的最主要的復興政策之生命！

把過去主要的新政一一算來，所謂謀全國財富之更公平的分配，調劑生產與消費之平衡，為應付經濟恐慌的釜底抽薪辦法者：羅斯福最主張提高工資，減少工作時間，禁止童工；使全國各界的資本家與工人，依上述辦法，訂立「普及契約」。以及實施農業調整施政五大綱領，實施佛來西爾緩期還債律，實施聯邦急務工賑政策，和卡爾斯密士煙草統制法案；又徵收生產遞加稅，以限制棉麥等農作物的過剩出產：集中金幣，以紙幣為法定貨幣，以穩定金融；膨脹通貨，收買白銀，以活動市場，流通資本。這幾宗政策，除了最後的二種外，雖然先後被聯邦最高法院判為違背憲法，因而停止進行；或被一部分輿論劇烈批評，因而畧加改善。統計羅斯福過去四年來的工作，雖然遭受了種種阻難，畢竟已能使美國全境漸進入經濟生活的常軌，而恢復其繁榮。大多數農人擁護復興政策，但尚稱許牠，說牠仍未夠「急進」！因政府施行大規模的工賑政策，且使一千萬左右的失業工人得免凍餒之苦，而既有職業者，亦可以更加溫飽，以其餘暇從事教育和娛樂。大實業和中資階級的商業之收入，更比前銳進；雖尚未追及一九二九年的紀錄，但如去年全國財富增加為五百五十萬萬元，比一九三四年增四十萬萬元，亦遠超經濟恐慌後的最高紀錄。照這種情形看來，美國的農工商三界，和一般退伍軍人與失業工人等，皆受「新政」的實惠，而「新政」有「復活」之可能，從這次擁護羅斯福的事實上可以看出來，從上述客觀的事實上也可以看出來。

「新政」的興廢既是這次選舉勝敗的關鍵。現在羅斯福再獲當選後，得國會兩院之助，在內政上有使既殭枯的「新政」復活，而且積極推行現時尚存之「新政」之可能，這是勢理所當然。若使羅斯福今後在憲法所許的範圍內，得暢行「新政」，則美國的內政殆將有下列的趨勢：（一）謀財政上收支的平衡；（二）逐漸減少現有的失業工人一千萬名；（三）謀國外貿易的發展，與國外投資之增加；（四）謀農工商業之繁榮，而無生產過剩的弊害；（五）切實限制大資本家的操縱金融與壟斷市場；（六）謀使全國財富更公平的分配；（七）從事外交的活耀，和擴充軍備的進行。雖然今日還沒有看到羅斯福的動政綱，但其政治趨勢，總離不了這幾點重要的策畧能。

中常會例會
推馮玉祥出席紀念週報告 總理誕辰紀念林主席報告

【中央社南京五日電】中央五日晨九時開廿五次中央委員常務會議、到中央委員葉楚傖、馮玉祥、丁惟汾、周啓剛、張厲生、居正、張繼等廿餘人、蔣中正、馮玉祥、于右任、居正、丁惟汾、各委員提議、段芝泉先生贊成共和、再造民國、遽爾逝世、宜報哀崇、擬請予以國葬案、經決議通過、又下星期一日中央紀念週、推馮玉祥報告、十二日總理誕辰、推林委員森報告、

獻機代表
蔣院長電謝

【中央社南京五日電】蔣院長五日電京、申謝獻機代表云、南京獻機委員會轉各獻機代表均鑒、承於卅一日蒞集首都、參獻飛機、中正遠在汴洛、不克躬親接待、感激之餘、莫名疚歉、除委託何部長敬謹致答外、特電申謝、並請向各地捐機同胞代表、誠摯之謝忱、爲感、蔣中正叩、

阿王昨下江南
赴滬轉杭遊覽

【中央社南京五日電】阿王擬定五日晚乘夜車赴上海轉杭州遊覽、蒙藏委員會派處長楚明善、隨同招待、阿王擬於返京過滬時、稍作勾留、約下星期一二可返京、阿王五日晨訪蔣作賓、午應羅忞堅實之歡宴、晚復出席翁文灝之歡宴、

慟楊成疾
劉鎮華現寓陵園新村

【中央社南京五日電】劉鎮華於前日奉中央命派赴漢口、代表致祭楊永泰時、因哀慟過深、神經頗受刺激、待返京復命後、遂成不適、即啓程返省調養、迨抵撫時、病勢轉重、乃返京延醫診治、聞劉氏現寓陵園新村、熊式輝私邸、每日延請中央醫院醫生、前往診調、

陶履謙昨返京

【中央社漢口五日電】陶履謙五日午十時赴武昌抱冰堂省立圖書館、代表行政院致祭楊永泰氏、五日正午、鄂省政府假座漢口鹽業銀行、宴請陶氏、當晚九時、陶即乘寧紹輪返京、

廈囚犯請求國府大赦

【華南社廈門四日電】廈門監獄全體囚犯、四日電國府、響應粵監犯、請求大赦、

蕭振瀛打銷出國意

【華南社上海五日電】蕭振瀛現已將出國遊歷之議打銷、連日拒見賓客、稱病入住醫院、

冀擬設反省院

【中央社保定五日電】冀擬籌設反省院、派李東園任院長、李四日來保定、五日分向各關係方面接洽、並覓地址、

張學良返陝

【中央社蘭州五日電】張副司令五日晨八時偕總部參謀長晏道剛、高級參謀趙毅慶、行政專員胡抱一、及副官等乘飛機返陝、

鄭平航線明日起改點

【中央社鄭州五日電】歐亞公司鄭平線、航行時間定六日起改點、每週一五兩日上午六時、由鄭飛平、

義教講習班舉行畢業禮
王世杰發証書

【中央社南京五日電】義務教育幹部人員講習班、五日上午行畢業禮、到學員等二百餘人、王世杰、段錫朋均參加、王首由班主任顧樹森報告辦理經過情形、并勉以辦理義教師資訓練、應注重精神與體格兩種訓練、繼由王部長致訓、除勉盡力推行義教外、并希望對訓練師資工作、應注意四點、（一）服務精神、（二）專業精神、（三）進修、（四）創造、畢並由王部長發給各學員証書、禮成而散、

[illegible]

孔子曰：飲食男女，人之大欲存焉！

欲望

"DESIRE"

馬蓮德烈治●奇利谷巴

「摩洛哥」中之兩顆巨星

再度熱戀於西班牙月色之下

●慾燄如火山迸裂●柔情若春水漣漪●

呂必治親自監製……法蘭波西治導演

明天 星期六 加兩局！！

金聲·南關·

下午四點半、八點半：優先特別獻映兩場

今天更換新節目

金聲 南關 真人做戲 雙料娛樂

昆妮夏威夷歌舞團

今日新節目

1 瑪里軒尼美尼
2 蓮娜與祇絲
3 加利福尼亞好拉舞
4 雙重奏
5 嬌嘉拉查
6 草裙舞
7 急足舞
8 收場曲

月下花前，何必黃昏有約？

脂香粉艷，無須鑽穴踰牆！

秋波斜盼，飢渴從心生肺腑！芙蓉映月，盈盈杏臉半含羞！

琴彈折柳，曲度落梅，洋洋乎若江河流水！

●歌舞時間●

金聲：日式場、夜式場：先歌舞，後映畫；日頭場、夜頭場：先映畫，後歌舞

南關：日頭場、夜頭場：先歌舞，後映畫；日式場、夜式場：休息之後歌舞

南關配映

男性的慰藉

貞十字軍東征主角羅烈達楊主演

·法蘭波西治大傑作·香艷愛情片·

金聲配映

無線電傳影

賴爾泰博 馬利雅士多 雙星合演

·緊張恐怖·神秘科學·愛情鉅片·

中山

今天映

新華公司最新有聲偉大貢獻

俄文豪戈里果文學的遺產第一次搬上銀幕

顧而已 胡萍 周璇 金山 顧夢鶴 主演

姨太太居然和自己的女兒吃醋！拆白黨竟敢光顧到縣老爺頭上！

母女爭寵鬥角鈎心
急色少年拚命勾引
一箭雙雕艷福無窮
糊塗縣長利祿薰心
假痴假呆不問不聞
如此官場黑幕層層
十個混蛋十副鬼臉
百幅畫面百種噱頭

昨日滿座 今天早來

中國

連日滿座 今天仍映

她的死究竟是「誰之過」

現由阮玲玉的前夫張達民君在本片中詳細地表白出來！

譚玉蘭 巢非非 朱頂鶴 陶桃艷 合演

華聲公司粵語巨製

悲歡離合和盤托出 繪影繪聲一絲不苟

名歌二支 名劇二齣

寫盡了人生途上的喜怒哀樂！寫盡了戀愛塲中的酸甜苦辣！不祗賺人眼淚還要逗人歡笑！

新華戲院

昨天萬衆光臨 欣賞非常滿意 欲免向隅務請提前定券

今天映

今天公映女權

優待婦女半價

為二萬萬女同胞鳴不平●向數千年惡習慣總攻擊

女權

趙丹 龔稼農 梅熹 王獻齋 王徵信 聯合

胡蝶主演

嚴月閒 葉秋心 舒繡文 袁紹梅 陸露明 助演

張石川導演 洪深編劇

全部對白有聲巨片

明星影片公司出品

流浪女子 人生探險錄！

千百年來 女性煩惱史！

胡蝶婚後第一部新傑作

春風秋雨，人海飄零，滄桑歷盡緣何事？

天涯地角僕僕人生道上閑情一片付東流！

胡蝶由大學生而少婦，而女教師，而銀行職員，而女工。地位不同，則姿態情緒的演出，亦應不同，胡蝶演來，忽悲忽喜，忽鬧忽窮，都能應付裕如，不啻同時身飾數角，洵是難能可貴

●是女子百看不厭的好影片●

中華戲院

今天特映

人變狼的恐怖怪狀狼幻人的驚駭暴露

大過常人十倍的龐大巨人！小過常人十倍的傀儡

科學罪人

全部粵語對話

恐怖 冠軍國片之霸

竺清賢監製 楊工良編導

譚玉蘭 鄺山笑 林妹妹 何浩文 巢非非 馮顯洲 最近合演

內容有新發明 電學隔室傳影

●南粵港廠巨製●

恐怖中寓探險的奇蹟？

神秘中含科學的研究？

本省捐款購機可達百六十萬元
中山縣籌足十餘萬購一戰機　省會警察局長再捐薪一個月

本省籌款購機祝壽、各縣已將捐款陸續報解、茲據昨日消息、中山縣最低限度籌足十餘萬元、此外個人捐輸者亦有增加、據祝壽會某委員談、照此情形觀察、本省捐款有達到一百六十萬之可能、刻籌款會已分別電催報繳、茲將昨日所得消息彙錄如次、

中山縣捐戰鬥機

【中央社】祝壽會頃據中山縣黨部函報、略謂近已組成「中山縣各界籌款贈機祝壽會」、擬最低限度籌足十數萬元、捐購戰鬥機一架、其籌款辦法已由縣祝壽會核定、節錄如下、(一)商店捐款、業主捐一個月租、舖客捐半個月、(二)住戶捐款、殷戶甲種捐五百元以上、乙種捐三百元、丙種一百元、其餘酌量、(三)全縣雇員工人各捐薪工一天、(四)全縣娛樂場捐全場收入一天、(五)全縣車路公司捐收入一天、(六)手車公司捐車租收入一天、(七)全縣來往客航捐收入客貨脚一天、(八)電燈公司電話公司各捐收入二天、(九)全縣大小客棧捐收入一天、(十)全縣中西醫生報効收入一天、(十一)米谷行、銀業行、菓欄行、海味、什貨行、紙料行、磚瓦行、當押行、鹹魚行、各捐五百元至五千元、(十二)律師每人捐一百元、

李潔之再次捐薪

廣東各界籌款購機祝壽會、前函請省市各機關長官、於依章認捐以外、加捐鉅款、以資購機祝壽、藉作倡導、頃接省會警察局李局長潔之函復、慨允再捐薪俸一個月、(四百九十元)並請祝壽會即派員赴局收款、查各機關長官加捐鉅款、以李局長爲嚆矢、

廣東各界購機祝壽會特別通告

本會舉辦售章募捐、原定十月廿六日辦理結束、現查各校多已交清募款、獨後列各校尚未報繳、除函各該主管機關嚴追外、特此通告、右通告

中大附小學校　中大附中學校　市立第二小學校　市立第卅一小學校　市立第八十六小學校　市立第九小學校　宏英中學校、

農村合作委員會組織內容
由省府機關及銀行派員合組　所需經費由建設費項下支撥

省府第廿一次省務會議、黃主席慕松提議、爲求復興農村經濟、調劑本省金融、解除農民痛苦、擬迅即成立廣東農村合作委員會、以應目前各方之急切需要一案、經即席通過、交由秘書處草擬、該合作章程提下次會議、修正、通過後即日推派委員定期成立、記者昨(四)日接省府消息、農村合作委員會所負使命異常重大、其辦理事項計(一)放款救濟農村、(二)協助開發水利、(三)計劃興辦實業、(四)指導改良耕作(五)發展農村副業、(六)推廣植棉種蔗、(七)保障鑛治漁作民營實業、(八)協助改良蠶絲事業及菸業等、均從根本方面做起、該會組織、擬由省政府、建設廳、財政廳、中央銀行廣東分行、農民銀行廣東分行、廣東省銀行等各機關、派員會同組織、其應要聯絡之機關、則爲建廳農林局、蠶絲局、中央合作事業委員會及廣東省政府設計委員會等、故該會成立後之工作至爲繁複重大、其進行步驟及程序、均將擬定整個計劃、然後按步實施、至該會舉辦及計劃各項事業之經費來源、已決定由省政府指定之建設費項下支撥、此外又由廣東省銀行、中央分行、農民分行等、舉辦農村輕利貸款、至各縣已成立之農村各種生產或消費合作社、則均隸屬於該會、以負起救濟復興農村經濟調劑金融之重任云、

粵僑務處
僑務局定期改爲　謝作民北上

中央僑務委員會、日前決定將各地僑務局改爲僑務處、消息業誌前報、茲查廣州僑務局長謝作民、自奉到電令後、日昨特啓程北上、請示一切、聞此行任務約有下列數端、(一)請核定廣州僑務處及汕頭、海口、江門等分處之經常各費、(二)請示今後辦理僑務工作、如救濟失業華僑、及安置歸國華僑之妥善辦法、(三)請頒發僑務處之組織章則、以憑遵令改組、爲期約旬日內即行南返、復查該局已定于十二月一日實行改組正式成立廣東僑務處、

縣市長出巡辦法
……每月一次……　核准後即實行

【本報專訪】民政廳長王應榆以制政治首在洞悉民隱、而縣市長官常與民衆接近民間、對政府之措施有無窒礙難行、或病民害衆之處、而應就近徵詢、藉使下情上達、因特於昨(五)日呈請省府、准予飭令各縣市長官、每月出巡一次、而將其查察所得之結果、呈報民廳、以資改善、此項出巡辦法、俟由省府核准後、可通令施行、

本省光復紀念
九日各界假中山紀念堂　舉行紀念大會

【中央社】本月九日爲廣東光復紀念日、昨(五)日上午廣東省黨務特派員會議、決議於九日上午八時假中山紀念堂舉行光復紀念大會、并通告全市黨政軍暨各界民衆團體各學校屆時派代表出席參加、

廣東鹽務稽核分所改爲兩廣稽核所
籌設廣西省鹽稅處　姚觀順任籌備主任

記者昨(五)日往訪兩廣鹽運使唐萱、查詢整理桂省鹽務事情、當承派出秘書接見、據談如下、(一)中央當局昨已派出姚觀順爲廣西鹽稅籌備主任、唐文阜爲副主任、將在梧州設置籌備處、着手整理桂省鹽務、(二)姚主任原在南京鹽務稽核總所服務、不日即動程南下、會同唐副主任入桂籌備一切、(三)廣東鹽務稽核分所、昨奉令擴組爲兩廣鹽務稽核分所、以便稽核粵桂兩省鹽務、一俟關防頒到、即可擴組成立、(四)整理桂稅籌務處外、將來并在梧州龍州鬱林等處設立鹽務高級機關、以使處理各事、(五)兩廣鹽務稽核分所成立後、經理一職仍由唐運使兼任、協理由華勒克(西人)繼充、(六)兩廣鹽運使公署與鹽務稽核分所約明春間、可實行合併、改組爲鹽務管理分局、

戒烟售吸所本月中成立

本省禁烟督察分處擬將本市戒烟藥膏分銷處改爲限期戒烟售吸所、以試辦六個月爲期、現開

業將售吸所條例擬妥、俟禁烟會議決通過後、即可設立、爲期當在本月十五日左右、查設立售吸所原則、以登記烟民衆多地點、及在僻靜內街設立、不准懸掛招牌、凡現在馬路之戒烟室、須一律停止營業、及將招牌毀去、如六個月後將察登記烟民情形、分別將售吸所一併停止開設、以促禁烟之實效、至本市設立售吸所辦法、亦經廣州市禁烟會草擬、不日即可公佈施行、此項售吸所、將來由省市政府切實監督整理、以妨流弊、昨據市禁烟會消息、關於全市烟民登記事宜、各烟民前往各分局登記者、尚未普遍、定月內實行強迫烟民登記、如違則按年齡處罰、一俟各售吸所改組成立、即可實行、至本省各土膏行土膏店、已完全成立、本市方面、祇設土膏行、不設土膏店、將來各售吸所烟料供給、出題、經由禁煙督察分處設立省河製膏所、專負製膏之責、另設一分公棧辦理營售煙膏之責、至禁煙督察處廣東監運後成立後、日前會交商運來烟土七百餘兩、現第二批約六百兩、亦已抵達梧州、該處昨特派艦赴梧裝運來粵、交商製膏應用、

外來烟民須領戒烟執照
如違依法處罰　禁烟監督辦事處行將組織

【中央社】省禁烟會厲行烟禁、對於外來旅客特籌管理方法以杜流弊、昨經該會提出會議討論、即席議決、嗣後凡由外地來省旅行之烟民、均須遵章其餘普通限期戒烟執照、方許吸食、如違依法處罰、其詳細辦法亦已妥爲訂定、

【中央社】財政廳長宋子良兼廣東禁烟監督、頃決在省設立辦事處、監督烟禁、現該處組織章則業已呈奉首京禁烟總會核准發還、俟由京返省後、即依章組處辦公、以利進行、

總理誕辰紀念海關停止辦公

粵海關稅務司公署佈告云、查十一月十二日爲孫總理誕辰紀念日、本關是日遵奉放假、并停止起卸、停辦公事、查驗貨物、仰華洋商民人等一體知照、

戒烟售吸所本月中成立（續）

本省禁烟督察分處擬將本市戒烟藥膏分銷處改爲限期戒烟售吸所、以試辦六個月爲期、現開

粵桂聯匯改訂新約

廣東省銀行與廣西省銀行辦理粵桂聯匯、前因尚多窒碍、以致匯款往來甚少、現自粵省金融整理以後、皆幣安定、廣西金融、亦經財部着手整理、故今後西粵聯匯約章、亦有變更必要、大約本月中可改訂新約、施行通匯云、

江防部擬增購淺水兵艦游弋河道

【本報專訪】新任江防司令馮焯勳就職後、當經召集所屬各高級將領、商討整頓內部及鞏固江防事宜、現已大致商定具體計劃、但以此事、關係頗大、須應商承余總司令漢謀之意旨施行、特於昨(五)日上午十時、赴四路總部謁余總司令、請示一切、至十一時許始返江防司令部、聞馮氏頗感原有淺水兵艦不敷分配、故擬增購二艘、以資分發巡邏、

經建分會組織調查委員會
章程已修正定十日前成立　十五日以前開始調查工作

【中央社】國民經濟建設運動委員會廣東分會以關於發展地方工業及農村副業一案、前經決定組織調查委員會負責辦理調查工作、昨(五)日下午三時、特再召集與農工業有關之委員討論進行辦法、是日出席者有委員張競生、專員盛導吾等廿餘人、即席議決(一)修正調查委員會組織章程、(二)通過工業及農村副業調查計劃、(三)調查委員會限本月十日以前正式成立、十五日以前開始調查、(四)派員參加粵湘鄂贛四省特產聯合展覽會、

組織章程

(一)本委員會專司調查基本工業、特殊工業農村副業等事項、其期間暫定三個月、(二)本會設委員若干人、正副主席各一人、均由總幹事就本分會委員及專員中選定、呈請分會會長指派、(三)正主席主持調查進行暨編造報告及其他一切事務、副主席協助之、(四)本會設幹事三人、由主席提經會議議決、商請總幹事委派、受主席之指揮辦理本會一切事宜、(五)本會設事務員五人、由主席商請總幹事委派之、協助幹事辦理一切事務、(六)本會劃定調查區域爲九區、設調查專員九人、由主席就本分會委員或專員之熟識各該區情形者選定、提經會議決定、商請總幹事轉請分會會長委派、受主席之指導、出發各區切實調查、(七)每區設助理員一人、僱員若干人、助理員由各調查專員選定、并由主席轉請總幹事派定之、受調查專員之指導、從事調查、僱員由調查專員臨時就地僱用、(八)本會正副主席及委員、均爲義務職、(九)本會會議期間無定、視事務之緩急、由主席臨時召集、

調查事項

該會調查工作分爲直接調查與間接調查兩種、其調查事項如下、(甲)基本工業、一、粗紗粗布、二、食糧、三、食鹽、四、釀造、五、木材、六、燃料、七、生絲廢絲天蠶絲、(乙)特殊工業、一、陶瓷、二、油、三、漆、四、玻璃、五、糖、六、紙、七、皮革、八、紡織品、九、刺繡、十、烟類、十一、竹器、藤器、草織器、十二、交通器具、十三、雨具、十四、鞋履、十五、建築材料、(磚瓦石灰)十六、其他、(丙)農村副業、一、牲畜、二、織布、織襪、三、土菸葉、四、水果、(柑橙欖)五、茶、六水產、(注重池塘海面)七、其他、(調查計劃原文、請參看今日本報第四張第二版)

憲兵秋操停止舉行

【本報專訪】廣東憲兵每年均援例舉行秋操一次、本年秋操原定在九月間舉行、惟因粵事粗定、聚衛治安、憲務紛繁、乃將日期展延、現時又因冬令已屆、深恐宵小乘機蠢動、故決將本年秋操暫停舉行、李司令江頃已飭令所屬各憲兵隊仍在原駐地點協同警察維持地方治安、勿庸準備秋操、

防空協會本月中旬成立
防空展覽會積極籌備　改定本月二十日開幕

【中央社】廣東綏靖主任公署防空處、依照中央防空委員會條例、草擬廣東省防空協會組織章則、并經廣東綏靖主任公署、第四路軍總司令部、省政府、市政府、省黨部、市黨部、省會警察局、派出代表、迭開籌備會議、籌商進行、現擬定於本月中旬正式成立、並擬由黃慕松爲會長、曾養甫徐景唐爲副會長、

【中央社】廣東綏靖主任公署防空處籌備在省民衆教育館舉行防空展覽會、日來工作長爲忙碌、前擬定本月中旬開幕、頃因籌備關係、改定本月二十日舉行開幕典禮、該會組織設主任一人、由防空處長陳海華兼任、下設總務宣傳及指導說明三組、由黃綱、曾喆、張志賢分任組長、總務組設文書、運輸、保管、庶務等四股、宣傳組設佈置、宣傳、招待三股、指導說明組設第一、二、三、四股、分工合作、並擬函請女師、女中、執信等女校學生、担任招待、指導說明一切防空器械使用方法、使民衆參觀時、得以明瞭、該會展覽內容、極爲豐富、積極方面有高射炮、高射機關槍、飛機、或模型各種器械、消極方面、有消防、防毒、救護、防毒室、及室內遵守章則、暨燈管制室、實習防毒面具室等器具設備、務使一般民衆對現代立體戰爭常識、自深刻印象、又防空處近已由德法英美各國運到防空各種模型、長多、連日均已開箱、加緊裝置、該會原擬製電氣推動之活動避難室等模型、以備展覽、嗣因製造需時數月、一時未能陳列、故該項模型俟將來設立防空館時、始行陳列、以供衆覽、

廣九路規劃辦理英段負責運輸

廣九路辦理負責運輸、第一期範圍包括大沙頭、石龍、深圳墟三站、俟有成績時、續辦其他各站、查該路負責運輸開辦、至今已有數月、現在計劃第二期工作、將華段各站由大沙頭起至深圳止、所有付運貨物一律實行、已定于本月十六日開始、頃據該路局消息、關于華段各站貨物負責運輸、業經舉辦第二期、所有章則與第一期無大差異、祇將站名增多而已、但開辦以後、需用司事人員至額、除將原日辦理者調用以外、復增加人員、俾使實行時派出服務、第二期工作開始後、將繼續辦理英段各站、以便將省港貨物可以直接負責運輸、此種實施計劃、大約六個月後可以規劃完竣實行、

王仁康明日出發巡視粵漢路
視察全線站務調查站長資歷　到漢謁凌局長後即乘車南返

【中央社】粵漢鐵路管理局駐粵副局長王仁康、定明(七日)晨偕同駐粵辦事處秘書凌驤、車務幫辦程耀楠、及文書一人出發視察粵漢路全線、昨王副局長語記者、本人此次出發、以視察全線各站站務爲目的、而尤注意各站長之資歷、及查詢其對於職務上應有之常識是否充實、故事前管理局已印就各站報告表、寄發各站站長、並飭各站長於接到日、親自填寫、於本人巡視到站時、當面呈繳(原表另錄)、俾便查詢、至本人行程、係先乘粵漢列車到樂昌、然後改乘查道車到漢口、蓋查道車上落較自由、每到一站、可下車巡視、即在非站時、遇有橋樑等工程、亦可隨時停留視察、且不爲時間所限制、計乘此種查道車、約五天可抵漢口、晤凌局長、將逗留一星期、即乘車返樂昌、再沿途視察南段各站、亦須時五日、共約二十日左右始可視察完畢返省、駐粵辦事處事務、暫由連課長均度代理云、站務報告表附錄如下、甲、站長資歷、1·姓名、年歲、籍貫、2·出身、3·在本路累歷、4·在他路累歷、乙、外站員工人數及其分配、1·運輸方面、2·工務方面、3·警務方面、4·其他方面、丙、站上設備狀況、1·有無電報電台電話、2·共有幾股軌道、3·有無揚旗及號誌、4·有無水池水鶴、5·有無貨倉貨亭、6·醫藥設備、7·其他、丁、上下兩聯站間路軌情形、1·相距里數、2·有無大斜坡、3·有無大灣道、4·有無大橋樑、5·其他、戊、客運情形、己、貨運情形、庚、對於站務改進意見、中、對於站上設備改良獻議、

本省銀號須依章註冊領證
註冊章程業由財部頒到　已成立者亦須補行註冊

【本報專訪】財政部爲安定金融起見、對於國內辦理金融機關之管理、曾規定銀行法、凡經營銀行業務者、悉須照章註冊、始准設立、惟查本省之銀號業、其名稱雖非銀行、而業務範圍亦係匯兌存款貸款等項、向未經註冊、自前年財政廳施行金融統制、始令冊報、領證營業、幷限制不准新設、以期逐漸減少、現財政部以此項銀號亦爲銀行同一性質、自應限令註册、准予設立、昨銀業公會已接財廳轉令、嗣後依照銀行章程註冊之銀號、始准設立、從前成立者、須補行註冊、茲將發下銀業公會之章程錄下、

註冊章程

第一條、凡開設銀行經營存款放款匯兌貼現等業務者、須依本章程註册、凡經營前項之業務、不稱銀行、而稱公司莊號或店舖者、均須依本章程辦理、第二條、開設銀行時、應先擬具章程、將左列各款訂入、呈由地方政府轉呈、或逕呈財政部核准、一、商號、二、組織、三、資本總額、四、總行所在地、五、營業範圍、六、存立年限、七、創辦人姓名籍貫住址、如係招股設立之銀行、除遵照前項辦理外、並應訂立招股章程、呈由地方政府轉呈、或逕呈財政部核准後、方得招募資本、第三條、凡核准設立之銀行、應備具左列各件、呈由地方政府轉呈、或逕呈財政部驗資註冊、發給營業執照後、方得開始營業、一、出資人姓名、籍貫、住址、清冊、二、各出資人已交未交資本數目清冊、三、各職員姓名籍貫住址清冊、四、所在地銀行公會或商會之保結、五、註冊費、

第四條、獨資或其他無限責任組織之銀行、除遵照第三條第一款辦理外、并應添具左列各件、一、出資人詳細履歷、二、出資人財產證明書、第五條、股份有限組織之銀行、除遵照第三條第一款辦理外、并應添具左列各件、一、創立會決議錄、二、監察人或檢查員報告書、第六條、銀行與他銀行合併、增減資本時、應呈由地方政府轉呈、或逕呈財政部核准註冊、五十萬元以下五十元、一百萬元以下一百元、二百萬元以下一百五十元、三百萬元以下二百五十元、五百萬元以下四百元、一千萬元以下六百元、第八條、銀行遵照前條規定呈繳註冊後、由財政部給予營業執照、不另收費、第九條、銀行增加資本、呈請註冊時、應依前條之規定、照增加後之資本總額繳納註冊費、但從前所繳銀數得扣除之、遵照前項規定辦理之銀行、應換頒新執照、并將原領執照繳由財政部註銷、第十條、銀行如有變更執照所載事項時、應將原領執照繳還財政部換領新執照、但應繳納執照費十元、第十一條、本章程施行前、業已開始營業、而未呈經前金融監理局註冊之銀行、均應於本章程施行後六個月內、補行註冊、但在前清度支部及北平舊財政部註冊之銀行、其註冊部得依第七條之規定減半繳納、并由財政部換給新執照、其前領舊執照、應即同時繳銷、第十二條、本章程自公佈之日施行、

航政局從新辦理船舶登記
籌設梧辦事處

【本報專訪】廣東航政局成立後、現從新辦理船舶所有權保存登記、查其登記辦法如下、(一)凡船戶登記、須向該局請領申請書、聲請登記、(二)申請書、暨粵海關港務局船牌照本、船戶呈請登記、兩月後、如無發生異議、始發確定登記證、

【另訊】廣州航政局爲辦理三省航務之唯一機關、除局址設在廣州

開投支線工程

【中央社】粵漢鐵路管理局駐粵辦事處、昨(五)日下午三時在該處樓下招商開投粵漢路黃埔支線工程、(內分第一段第二段兩段開投)由管理局派工務處長李國鈞負責辦理、監視事處第一課長連均度監視、昨先由各商交押票、銀及寫票、再定今(六)日下午二時在該處開票、

周鍾岐將抵粵

【中央社】粵漢鐵路管理局副局長兼營業處長周鍾岐、昨(五日)晚由武昌乘車來粵公幹、計程七日可抵廣州、又該路工務處長李國鈞、七日晨由粵乘車返漢、

社會局辦理勞工調查統計

【中央社】市社會局爲澈底明瞭市內勞工團體及一般勞工生活狀況、以爲實施勞工福利事業之根據、特製定各種調查表式、派員赴各工會實地視察、此外尤注意各工會之組織及其救濟辦法、勞工失業人數、勞工糾紛事件、福利事業等項、[illegible]

職員國語訓練

市府爲推行國語、全市職員決由市統計處計劃實施國語訓練、[illegible]

市勞動服務團指導行人
地點已規定

市新運促進會調派勞動團指導行人、已開始多日、昨該會派定(七八)兩日如下、(七日)市美學校、永漢惠愛十字路口、中大附中、永漢大南路十字路口、南武中學、太平南西濠口十字路口、興華中學、靖海路長堤丁字路口、市一中、惠愛中華路口、(八日)市政府、廣中中學、市立一職、萬國統計學校、南英中學、宏英中學、千頃中學、中國新聞職業

建廳籌設蠶絲業研究社

廣東建設廳長劉維熾、[illegible]

電話管理處接管市播音台

市自動電話管理委員會及省港長途電話管理處、合併改組爲廣州市電話管理處後、[illegible]

警官訓練擬下月開始

【中央社】省會警察局長李潔之、以所屬職員對警察行政、學識尚形缺乏、特組設警官訓練班、該局各股科員、及各分局局員巡官等、凡未經大學政治經濟系畢業者、一律入班受訓三

簡訊

□民政廳昨通令各縣市長、對於所屬現任警政人員、無故不得擅行撤換、以免影響警務進行、

[illegible]

各地通信

皖地方銀行發起創立 東南各省金融網
實行互滙及交換輔幣券
贛各縣金融網年底完成

【蕪湖快訊】東南各省交通建設與物產開發、年來突飛猛進一日千里、行見瀕於崩潰之農村、賴以逐漸復興、而各城鎮工商營業、亦皆轉趨繁榮、然建設計劃尚多、亟待賡續進行、因之需要經濟力量輔助、亦殊為殷切、安徽省地方銀行有鑒及此、為與鄰省互謀經濟聯絡以期促進經濟建設起見、特發起創立東南各省金融網、先自江蘇、浙江、江西、福建、安徽等數省做起、俟初步辦有成效、再擴大其範圍、現皖地行已分別與上述四省地方銀行商定金融聯絡辦法、實行互通滙兌及各該省輔幣券之交換流通、其手續不但簡捷、滙費尤為低廉、蓋均抱定服務地方主旨、而互謀各省間經濟之充分發展也、今日皖浙兩省首先開始通滙皖為蕪湖總行安慶蚌埠屯溪三分行及卅四縣辦事處、浙省通滙地點、計為（總行）杭州、（分行）上海、嘉興、湖州、寗波、紹興、海門、蘭谿、溫州、（辦事處）海寗、餘杭、蕭山、嘉善、平湖、桐鄉、長興、南潯、雙林、新市、泗安、奉化、鎮海、嵊縣、上虞、黃巖、慈谿、餘姚、金華、寗海、臨海、衢縣、龍游、瑞安、麗水、諸暨、建德、崇德、石浦、溫嶺、鰲江、等處、至與蘇閩贛各省通滙、一俟訂約即實行、此外並將與粵省溝通經濟關係、使利物產運銷、因省府方面正謀皖米粵糖互相交換、以期消納國產、設若兩省銀行聯絡成功、交換辦法或可及早實現、又省府為辦理米糧儲押運銷而設之省縣農倉、百廿餘所、經積極興建、近已完成十分之四、除全椒郎溪等縣業已貸出六萬元外、容量最大之蕪湖、宣城、當塗、巢縣等處農倉、不久亦將分別貸放、並辦理米糧儲押與運銷業務云、（十月二十日）

【南昌通訊】贛省府熊主席、前為謀發展全省工商、調劑全省各地金融、曾經令由裕民銀行、普設各地分行、溝通縣與縣間之金融、完成全省金融網、裕行總經理陳威奉令後、已經擬訂整個計劃、提由該行董事會通過、呈准省府施行、茲悉該行陳總經理、鑒於本省贛饒撫等三河沿岸各縣、乃本省物產豐富之區、亦即經濟之中心、每年該地之生產、實為省庫收入之大宗、如果各該縣之金融枯竭、則關係全省經濟、值茲政府提倡生產、發展工商之際、對於活動各該地之金融、實為刻不容緩之圖、復查浙贛鐵路、南玉南萍兩段沿途各縣、亦屬特產豐富之區、並屬溝通鄰省之重要區城、各該縣負責人現正積極籌謀發展、關於經濟之協助、自應從速辦理、以期完成、故經決定將沿河各縣之臨川、許灣、吉安、贛州、泰和、永新、景鎮、鄱陽、宜黃、南城、南豐、弋陽、鉛山、上饒、玉山、萍鄉、樟樹、高安、上高、進賢、東鄉、新淦、峽江、吉水、萬安等數十縣訂為完成金融網之第一步計劃、以上各縣、除已有分行之設立者外、餘均成立一等辦事處、所有辦事處之放款辦法、以及組織章則、均已擬就、現已開始籌備、並限於本年年底、全部成立云云、（十月卅一日）

俄船闖入馬公港
日海軍認為間諜行為
台法院判罰千五百金

【廈門通信】台灣澎湖羣島之馬公軍港、為日本海軍在台灣及南洋之中心根據地、極為重視、自去年六月至本年二月、閩、外輪以避風之理由、闖入馬公要塞區域者七次、日海軍認為係有組織之國際間諜行為、惟法院檢舉審判結果、均以間諜證據不足、僅依違反船舶法處罰金完案、本年二月、日海軍省與台灣督府協議結果、宣佈廢止馬公商港之開放、（馬公原有商港軍港之分）於七月一日起、實行取消馬公對外貿易港之地位、絕對禁止外船駛近馬公、即本國船隻、亦不得出入、藉以完全杜絕對馬公軍港之刺探、詎有蘇聯輪船「提力克」號、（三五〇〇噸）於六月二十八日自歐俄尼哥來夫港出發、赴遠東參威、經波塞、亞丁、哥倫布、新加坡、八月十六日上午八時、駛至澎湖水道、十八時十五分至東經一一九度五五北緯二三度、一七八地點、以機關障碍、駛入馬公軍港、投錨於澎湖島坎角、自外海侵入一・九海里之要塞地帶、馬公要港司令部、立即扣留該輪、逮捕船長、憲兵嚴重檢舉、認有間諜行為、一時日本海軍界及台灣日人方面、極度衝動、稱為「刺戟世人威脅帝國國防之怪蘇船事件、」蓋在封鎖馬公港後、值日俄關係緊張、俄有增強遠東海軍計劃之際、故極予日人以注意也、案旋移高雄地方法院辦理、偵察結果、對船長提起公訴、謂「被告稱為避免海難機關故障船體龜裂、但當時海上狀況、改換機關、用「猶澍法」可以達其目的、無下椗之必要、且就近有基隆開放之南港、而提拉克舍之、逆行費數小時之時間、以入不開放之澎湖、行動多不可解、不得不認為間諜之行動、當此國際緊急之秋、公然入明知為軍港要塞之要地、依法請處二千元之罰金、沒收其輪船、」經三次公判、駐神戶蘇聯總領事、船長力來台辦理本案、說其無間諜之意、延日本律師辯護、所謂祇違反船舶法、謂間諜行為、僅為嫌疑、並無充分證據、十月十六日依高雄地方法院官判、違反船舶法、一船長處罰金一千五百元、如不能繳納、易科拘役二百日」、該船長當庭有滿足之色、惟未聲明服刑抑上訴、如檢查官與被告均不上訴、則事件可結束、惟日海軍方面、仍憤憤不平耳、（十月二十七日）

梧州十月份商店開閉及資額統計

【梧州專訊】梧州去（十）月份新設立及倒閉商店數目、及其資本額、茲據如下、（新設商店及其資本額）春米小販一家、資本五十元、蔴油什貨一家、四百元、鐵器一家、八十元、杏仁餅一家五十元、販米山貨一家、一百五十元、海咸什貨一家、二千元、代理柴業一家、三百元、洋什攤一家、百元、報紙牙擦二家、四五十元、紙料一家、一千元、炭業經紀一家、四百元、故衣家、四五十元、人力車一家、一百二十元、槳櫓一家、一百元、牲口二家、三百元、烟絲二家、三百元、生菓一家、五十元、縫車衣二家、一百八十元、理髮二家、一百六十元、造鞋一家、一百元、代理買賣什貨一家、三千一百元、書籍文具一家、五百元、熟食一家、二百元、販齊鹹魚一家、三十元、木器一家五十元、洗衣一家、三十元燒臘一家、二百元、炭灰一家三十元、接彈棉胎一家、一百元、計是月份新開商店三十四家、資本合計一萬二千四百七十元、（倒閉商店及其資本額）、鐵器一家、三十二元、瓜子海味一家、一百五十元、縫車衣一家、五十元、油米什貨一家、二百元、找換一家、一百元、十洋什貨一家、二百元、板木一家、二百元、帽纜一家、九百十三元、鞋業一家、一百元、是月份倒閉商店共九家、資本合計共一千九百九十五元

地方簡報

南海

瀾石舉行提燈巡行

南海十區瀾石鎮商民、為慶祝全國統一及繁榮商業起見、於昨四日舉行盛大慶祝會、提燈大巡行、由九時開始、歷一時許、方巡行完畢、計參加者為五街、文瀾、榮市、村頭坊等、十餘街、有花車十九架、其中有女童化裝、男性化裝、尤以貂蟬獻策、（男女沿途唱歌對答）及老太蕉刑場伏法為形神畢肖、魚燈紗燈十八對、大小醒獅兩頭、鑼鼓櫃色馬担西檯山像生等物四十餘件、附近產順一帶鄉民前往參觀、男女老少約七萬餘人、茶樓酒肆無不有人滿之患、熱鬧情形、向所未有、聞九日晚、仍繼續舉行、

九江

九江市局趕辦交代

南海縣九江市政局、近經民廳縣府、呈請撤銷、改設九江公安分局、以省廳發、嗣奉准後、日內便可裁撤、現該局長黃德熙、經飭所屬各股主任、趕速辦理交代事宜、工作異常忙碌、及所屬儒林、沙口兩分局、亦在裁撤之列、該局長等亦加緊辦理結束、聽候交代云、

博羅

訓練學生實施新運

博羅縣各界、自奉行新運後、對於新運工作、促進其力、現該縣城內縣立各學校、為促進新運實施起見、以學生為知識階級、亟應將之訓練、特於今四日早、召集全校學生在校內禮堂作，路訓練、并由是日起、規定以後每逢星期一日早、為新運訓練實施、由校內各教師將新運工作及意義、明白訓示、但各校對于此種訓練工作、將來訓練純熟後、即令各生組織成隊、分件附城各鄉村宣傳、以期新運普遍鄉僻、以實施促進民族復興云、

化縣

招考禁烟宣傳員

化縣禁烟委員會、為使縣內烟民徹底覺悟、依限戒烟、以副政府禁絕烟毒、為民除害之至意起見、特招考宣傳人員十四名、派由各區担任宣傳等項工作、昨經佈告招考、計招考十四名、取錄後、分派縣屬各鄉工作、每月給生活費二十元、招考者年在二十歲以上、四十歲以下之男子、曾在初級中學畢業或具有同等學歷者為合格云、

台山

新委督察員六人

縣府覃縣長抵任後、以督察職務、責任綦重、非精幹練達、不能勝任愉快、并以舊任各督察、不洽輿情、故抵任之始、即將各舊督察、一律銷差、惟該項督察、不能久任、慮懸、乃即遴委督察長郭作求、督察謝鶴疇、李協民、李道金、梁培森、何澤龍等六名云、又訊、關於禁賭禁毒一事、縣府奉上級機關頒發章程後、業經分別遵照辦理、除關於檢舉黨政軍服務人員吸食鴉片烟暨毒品一案、分飭所屬各區鄉公所、暨各公安分局、一體遵照辦理、依限具報外、現為嚴厲執行起見、特加派督察員、會同教育局督學下鄉宣傳、切實查禁、并督促各區鄉鎮里長、負責查組、以期根本肅清烟賭流毒云、

紫金

鄉長具結保護森林

紫金縣府、以屬內崇山峻嶺、大樹參天、縣民平居、以樹為生者、居大多數、且年來政府提倡植極造林、以防水患、故對于森林、特加倍保護、詎料縣屬鄉民每于冬令有縱火焚燒山草、延及樹木、每於晚間登高望之、火餘冲天、致每年生長之樹木、多被焚燒、該縣當局、以此舉殊達背政府保護森林之本旨、因此特於昨二日通飭各區公所、轉知各鄉公所、限於十五日前一律具結、毋再得以火焚燒林木之事發生、縱經發覺、為該鄉長是問、以維林政云、

河源

駐軍籌辦四縣聯防

駐河源第一六零師葉肇部、自晉駐河源後、担任河源龍川、連平、新豐等縣綏靖工作、紳已次第實施、近為辦絡上列各縣居民聯絡感情、充實自衛能力起見、特發起籌設聯防會、以利進行、同時一併舉行地方調查戶口各種工作、葉師長已飭員擬就章則、如無故障、於本月十五日、即可召集會議成立云、

瓊崖

十膏店之人承領

本省自政局大定後、中央徹底禁烟、以除民害起見、上月經將廣東禁烟局裁撤、另設禁烟督察分處積極負責辦理、查瓊崖禁烟局、日前亦已奉令裁撤、此後禁烟事宜、將歸禁烟督察處海口事務所辦理、記者昨據海口分所辦事人稱、瓊崖禁烟局現經結束、但在瓊崖各區土膏店未完全成立之前、暫須負責代征烟餉、至瓊崖各區十膏店、該所原奉令暫同各縣政府體察地方情形、分區設立、嗣因各縣道途遼遠、辦理匪易、乃由所酌量情形、呈准劃為十三區、設立、七膏月銷數額、前定三萬餘兩、後上級認為過少、增加四成、計共五萬二千餘兩、現瓊崖成立之土膏店、祇有數區、其餘尚之人承領云、

海康

各界歡送林縣長

海康縣長林振德調長龍川、該縣長昨（廿八）日上午十時起程晉省、謁見省府主席及民廳長請訓之後、始轉赴龍川履新、該縣各界、以林縣長涖任以來、清廉勤慎、有心為民造福、不愧為純良官吏、特自動派推代表集合縣黨部內、並準備茶點、奉邀敘別、復僱用汽車三輛、沿途鳴炮歡送、是晨八時四十分鐘、各代表派員到縣政府敦請林縣長到縣黨部內、用茶點畢、由黨部委員周武代表致詞、旋由林縣長答詞、話畢、隨同步出集合攝照、照畢、乃偕其夫人登車由西門而出、各代表同時亦分乘汽車三輛隨送、至普濟橋時、又有縣兵隊警衛隊警察等、列隊敬禮、林縣長下車畧為訓諭、復行登車而去、迨至邦塘村邊、始與各代表一一握手言別云、

海豐

駐軍飭縣舉辦保甲

駐一五六師四六八旅長黃世途、自率隊駐海陸豐兩縣地方後、辦理清剿殘匪、業已肅清、際茲冬防時期、為續密地方治安起見、特決定趕辦保甲、並擬定辦理保甲步驟三項、三日分別函飭各個縣政府依照趕辦、（一）速即由縣派定人員、查照保甲條例、督同縣內區鄉長、於本十一月底以前、務將保甲辦竣、（二）各區鄉長或區內人民對於編辦保甲、如有藉故推延、或故意違抗、應嚴行究辦、（三）各鄉區保甲編辦完竣後、應檢同名冊、呈送該管政府備查、以便派員抽查、

普寧

各鄉呈請豁免舊糧

普寧縣前遭共匪蹂躪、農村破產、對於現征各税費、已屬無力負担、而於窮丁絕戶、有糧無田之舊糧、更屬無法收繳、前經縣參議會、據情呈請財政廳豁免、旋奉財廳指令、略以如有虛糧、准由絕房之鄉族紳耆、具結呈鄉轉區、請縣豁免等示、現第一區洪山鄉長陳良位、以該鄉及上、萃厝兩村虛額糧米、約共七十餘石、昨特列冊並加具切結以呈請豁免、現聞縣府以該鄉所請核與定案相符、惟案關豁免糧課、亟應審慎辦理、究竟是糧確屬絕戶、應候令飭糧房總處調齊糧冊、詳細查明、再行核奪飭遵、又聞該縣各鄉、對于戶絕糧縣之舊糧、刻已紛紛列冊具結、呈請豁免、

鶴山

警察擊退河面賊船

鶴山縣屬古勞墟、為西江重鎮、對河為九江河清太平屬南海管轄、太平各鄉、稱盜竊、近當冬令、古勞墟與附近各鄉警衛、官佈冬防、日夜派步哨出防梭巡、三日晚二時許、駐防下基近石巖頭警衛隊哨兵、警見西江河面有可疑大盤艇一艘、從太平下墟方面駛來、船中人蠕蠕而動、似均携有槍械者、哨兵急馳返報告、派隊前來、制止該船駛近、距該船不聽命、仍向岸湧駛來、警隊立開槍制止、船中人亦還槍抵禦、各處警隊、聆有槍聲、均出隊前來協助、該船匪徒已知有備、乃轉舵駛却石龍村方向而進、該賊船被擊後、有無傷斃人命、無從查悉、

惠陽

借用電杆發生風潮

惠陽縣平榕公路、平山至多祝一段公路、現已由商人利通行車公司投得行車、茲為靈通各站消息起見、乃自行出資架設電線、自完成以來、頗稱便利、近因多祝段電局電杆、日久失修、乃借該公司電杆搭線、因此公借私用問題、發生糾紛、查此事發生後、雙方因此仇視日深、詎去月底、不知何故、平山站員陳某突被軍隊扣留、該且派兵傳淡白平路管委會、及平榕路盤委會委員等問話、早時兩會委路委因公外出、因未各案、內容如何、迄未明悉、三日由兩路會委員分向軍政當局呈訴、

前上海北新書局　廣州特約發行所

存貨大拍賣：

全部書籍由三折到四折一律犧牲拍賣

全書本完好花色俱全逐日更換歡迎選購

全以撤清存貨為宗旨非尋常廉價可比

化三分之一的代價便可得到同樣的書

空前良機！幸勿錯過！

日期　自十一月五日起

拍賣處　會文堂新記書局　廣州永漢北路　電話一五零七六

中華國貨公司　五週紀念大減價

祇有三天了

布疋特點

花欵咸稱最新

售價可算最廉

顏色永久不變

洗晒包不褪色

地址・永漢北路

電話　批發股一六一四八　服裝部一〇三五七

福音

歡迎閱者投函問道　函索即贈福音小書

「模範」或是「救主」

某牧師在禮拜堂裏講道出來，有人質問他，為甚麼講十字架耶穌受死？他不歡喜聽這種道理，常可聽講耶穌的人格模範，某牧師問他說：若是我講耶穌的人格，為你的模範，你願意跟隨效法他麼？他回答說：願意一步一步地跟隨，某牧師說：好！讓我給你第一步，請看彼得前書第二章二十一節：因為基督也為你們受過苦，給你們留下榜樣，叫你們跟隨他的腳蹤行，現在請注意第二十二節：他並沒有犯罪，口裏也沒有詭詐，」請問！你能跟隨他這一步麼？那位朋友，面有難色，回答說：不能！我承認有罪，某牧師因此對他說：由此看來，你先要耶穌為主，相信他為你受過苦，釘死十字架救贖你，以後，你能跟隨他的腳蹤，效法他的榜樣。

（基督教廣告佈道會）◁廣州市清水濠三十四號▷

BAYER

兩粒新包裝的阿司匹靈問世

各藥房都有出售價錢低廉攜帶便利包裹衛生兩粒新包裝的阿司匹靈

廣州謙信洋行總經理　各處藥房均有代售

廣西全省經理梧州居仁路五十二號和興號

四邑石岐陽江經理：江門蓬平路九十號協和藥行

羅斯福再中選美總統後 第二任期之政策
將鞏固第一任所奠定基礎 阿根廷京或有和平會召集
歐洲各國對羅連任驚喜不一 紐約垣街市況最近將趨呆滯

【中央社華盛頓五日路透電】羅斯福此次獲絕大之多數票、連任總統、美國人民、不啻授以完全空白之支票、而使羅意填寫也、美國歷來之總統、純未有獲如此大權者、羅總統此次於選舉運動中、僅泛舉其行政程序、關於全國復興處農業整理局、最高法院憲法諸問題、均未作任何許諾、今後可自由提出所視爲適宜之方案、美國之參加海牙法庭與國聯、雖爲極可能之事、而羅總統甚至對外無一事以安人心、羅總統之新行政方案、目前雖尚未能有所表示、但據消息靈通各方之意見、羅總統在第二任期內之政策、將以鞏固其第一任中所奠定之基礎爲務、羅總統一旦對內局之宣諭表示滿意、即將施用其增高之威望與權力、從事推進綏靖騷擾的世界之事業、首將在阿根廷京城召集和平會議、國務卿赫爾行將參加是會、諸傳羅氏擬親自出馬、但此說未能證實、衆意羅總統政務繁重、殊難離開華盛頓月、羅總統極望此會得獲美滿之結局、蓋羅氏若能完成美洲之團結、而成和平的西半球、則其吸引全世界聆其和平呼籲之機會、可因以增高也、而羅總統意志堅毅、大約不致抱威爾遜總統之任何幻夢、第一威爾遜總統當日所受和平與改造之付託、與羅氏兩間所受者不可同日而語、而羅氏且爲一大務實家、故後事如何、未能預測、贊助聯合黨候選人倫克之無線電宣傳家柯夫林神甫、今日對羅總統之勝利、發表意見、曰、將來之史家對於研究凱撒與拿破崙之時間將較少、而對於研究羅斯福之時間將增多、羅氏驗便能成一獨裁者、渠所握之權力、大於歷史上任何人物、所謂少數令純爲理論上之名詞云、著名民主黨員萊曉對此次選舉反對羅氏之史密斯語客曰、全國人民已表示其意向美、民治之主要原則、厥爲多數人民之主張、每一公民與每一眞正美人、今必須以全力爲羅總統之後盾云、國務卿赫爾曰、此次選舉之結、可證明美國增進和平之努力、與戰時嚴守中立之主張、更有實效云、赫氏幷保證此種程序將進行如故、更可有成功之實現云、

參衆兩院 民主黨陣容

【中央社紐約四日路透電】民主黨於此次選舉中獲大勝利、羅斯福得再返白宮、將任國家元首之結果、美國著名人物三位被擯而下政壇、一爲此次選舉中失敗之共和黨候選人藍敦、其下薩斯州席、已爲民主黨員胞克斯曼傳、一爲前總統胡佛、一爲史蜜斯史氏、原隸民主黨而忽於此次選舉總統運動中反對羅斯福、民主黨員廿七人、共和黨員六人、已獲選爲州長、駐菲律賓美國辦事專員、摩斐現請假居美、今已獲選爲密歇根州州長、民主黨經此次之選舉、在參衆兩院中、均佔絕對多數、新衆議院有女議員五人、較上屆少一人、其復被選者爲諾頓女士、沃台女士、琴克斯女士三人、皆隸民主黨、又羅傑斯女士、隸共和黨、新當選之女士爲民主黨員黑萊曼萊曼女士、今日午後五時卅分正、羅總統所獲之選票爲藍敦多八百餘萬、共獲二三一六零三六五票、藍敦共獲一四四二二七七率、倫克共獲六零一三一三一票、

羅中選後 歐局之預測

【中央社紐約四日哈瓦斯電】據一般觀察家預料、羅總統此次競選中、得多數、較之一九三二年大爲增加、此其結果、將在內政外交上產生重要影響、就內政方面言之、羅總統所行經濟政策、曾有若干措置、被最高法院判違爲憲、故今後競選結果、既已證明人民對總統信賴有加、今後羅斯福之經濟政策、自當益加增強、關於外交方面、歐洲時局如斯、總統自亦將採行勇敢之政策、以資應付、若干人士、幷以爲總統或將現行中立法（至明年二月底期滿）予以修改、俾禁運軍火辦法、不復籠統施諸交戰國、而無侵略國與被侵略國之分云、至關於卅三州州長選舉形勢、按之日前所得結果、民主黨已在十二大州中獲勝、在其他十四州中亦佔優勢、共和黨則僅在兩州獲勝、在三州中佔優勢而已、

德義法英 觀感各不同

【中央社倫敦五日路透電】羅總統在選舉中大獲勝利、德國對之、極爲驚訝、義法兩國、對之則頗愉快、德報著論稱、世界之民主國、現正集中其選舉票、盼望此舉可改變世界之面目、義國回憶羅總統之不加入對義制裁一點、遂稱揚羅氏爲美國最有法西斯風度之政治家、法國外長台爾博斯稱、對羅總統之獲空前勝利、極表愉快、幷稱、此舉可使羅氏作更大之努力、以成文化之前驅、護衞者、羅氏之連任、可使法美兩國之主義、

【中央社倫敦四日路透電】此間人士、對於羅總統之重行當選、均恬靜如常、僅對於羅氏所得選舉之衆多、稍示驚奇、星期一交易所中、因消息誤傳、而造成之多頭投機、今日已發生自然之反響、倫敦城內之美國經紀商、皆預料紐約華街之市況、在此數星期內、將比較寧靜、或竟轉成滯呆、惟在根本上將不致以羅斯福之勝利而有所改變、彼等更料價格方面、立時不致發生鉅大之下跌、因並無大數多頭之帳目、內預料藍敦當選而造成者、然據一般人之意見、華街方面、或有尋常技術上之反動、然與政府毫無關係云、金銀交易所、對於銀價之前途、頗抱樂觀、蓋以羅氏或將繼續其購銀之政策、但另有一部份人士、則謂羅氏本人對於此項政策、並不十分贊成、此後即使仍行採用、恐亦將加以相當修改云、

我國人士 對羅勝欣慰

【中央社南京五日電】美國總統選舉結果消息傳來後、我國人士、均表欣慰、據熟悉國際政治者談、羅斯福之勇有爲、不獨爲美國之特出總統、抑亦近代世界有數之大政治家、自一九三三年就任以來、斷然施行新政、恢復經濟繁榮、雖其成效尚未大著、然卓識毅力、要有足多者、在外交方面、羅氏揭櫫善鄰政策、偏重保守、頗少積極建樹、歐亞風雲、在此時期、亦最爲險惡、此蓋由於羅氏致全力於內政改革、且在下屆總統選舉之前、例不能無所顧慮也、茲者羅氏獲得連任、內政改革、亦當漸完成、此後四年、當能運用全力、以堅決的積極的態度、謀世界之和平、東亞安寧、實利賴之、吾人拭目俟之、

巴爾幹各國 參謀長會議開幕
散會後各參謀長覲羅國王

【海通社五日布達佩斯電】巴爾幹各國參謀總長會議、今日在此間正式開幕、參加者有羅馬尼亞、南斯拉夫、希臘、土耳其等國之參謀總長、羅馬尼亞之參謀總長薩姆山諾維斯任主席、散會後、各參謀總長聯同入覲羅馬尼亞王加洛爾、

法國防部長宣佈 鞏固國防計劃
鼓勵國人考察邊防 將推廣瑪奇諾防線

【海通社五日巴黎電】法國國防部長達拉第、在國會軍事組會議席上、宣佈、將向國會提出鞏固國防計劃、內容分（一）訓練未受軍訓之青年、（二）組織別動隊、（三）增編現役軍官及退伍軍官、（四）趕速建築法比邊境及法瑞邊境之防禦工事、仿法德邊境之瑪奇諾隧道式、（五）增編常備軍十萬零六千至十四萬四千人、達拉第幷力言須效法德國、訓練全國軍人、以備「突擊」、隨時可以組織戰事云、八歲之青年、則應任學校內規定以禮操爲必修科、此項軍訓制度、不久當由政府擬定法律、提交國會通過、此外、達拉第更宣布、政府前依據本年七月間通過之法律、實行軍火工業收歸國有、實施情形、頗爲圓滿、向來軍用工業集中一處、一遇戰爭、殊有不便、今後依據該法律、可使全國各地分散設立軍用品製造廠六百家、自可不至復自困難云、遂及德國軍備現狀、謂其最大缺陷、乃由新兵徵募人數過鉅、故曾經訓練之軍官、頗感不敷分配云、最後達拉第又述及政府禁止各處兵營內、販售共產黨機關報人道報、大抵由于該報每日登載士兵反對上級軍官之來函、故不得不加以禁止、又謂、凡在軍隊中、作不正當之政治活動、或鼓動兵工廠罷工、均當在禁止之列云、

【中央社巴黎五日哈瓦斯電】衆議院陸軍委員會、于本日開會、由國防總長達拉第出席報告、首謂法國人士、倘能相率赴東北邊境、設防地帶遊歷考察邊界防衞組織、則當成爲之欣慰、良以東北邊防、異常鞏固、無法飛越、而入法國、在此一方面、安全已有保障、固屬自目共覩者也、達拉第繼述法比邊界、以前所建造之防禦工程、以水壕爲主、此後當新築防禦工事、其在瑞士巴塞爾城與典茹拉山附近一帶亦然、完成此等防禦工事、共需經費約五萬萬佛郎、政府見將要求國會、予以通過之、達拉第維又宣佈政府擬採行青年強迫軍訓制度、凡男子年逾十八歲而未入伍者、應強制加入教練營受短期訓練、未滿十

【中央社巴黎四日路透電】今日據法國副總理兼國防部長達拉第氏宣稱、法國著名瑪奇諾防線、將向北推展、以及於海、所建築之堅固防禦工事、將與在亞爾薩斯勞蘭地方者同式、Bale區域對面之凸出地帶之後方、因一八一□年條約之關係、至今尚未設備武裝、此後亦將建造砲壘、同時瑞士亦準備對面茹拉區域、設置武裝、以防侵略者、或將破壞瑞士之中立、達氏又稱、現擬向國會要求撥款五百萬鎊、以完成邊境之防禦工程、益以推展部份中度、約在六百公里左右云、

那威對蘇俄 貿易減少

【海通社五日奧斯陸電】那威政府、因拒絕蘇俄政府之要求、將托洛斯基遞解出境、致對蘇俄貿易一落千丈、那威政府發表兩國貿易統計、蘇俄已完全抵制那威之貨物入口、九月間對蘇俄貿易祇得二千告郎而已、在糾紛未發生以前、可占百倍此數云、

英義訂立 換貨協定

【海通社五日倫敦電】官方宣佈、英國爲求促進對義大利貿易起見、與義之訂立換貨協定、日間即可正式簽字云、

叙利亞黎伯嫩 民衆騷動釀成血案
死三人傷十二人當局戒嚴

【海通社五日耶路撒冷電】黎伯嫩北部之的黎波里、當局宣佈戒嚴令、因最近該地民衆騷動、致生流血慘案、死三人、傷十二人、晚上即不准外出、惟該地回教民衆、于日間舉行示威大巡行、高呼「我要求叙利亞與黎伯嫩聯合」口號、該兩地現爲法國受國聯之委任統治地、月前曾與法國訂約、許其建立兩共和國、故民衆乃有此要求、此次騷動與黎伯嫩之基督教徒不相能所致、各方向法國高級行政專員之投訴書「紛至沓來」、騷動中心地爲的黎波里、該地最近由克卡克出海港之伊拉克煤油喉管完成、遂成爲舉世矚目之地、又據達馬斯革訊、該地局面亦頗不寧云、

不干涉西內戰會 德意蘇代表舌戰
西國民軍聲言與德意葡無關 西班牙駐德代辦被毆

【海通社五日倫敦電】國聯不干涉西班牙內戰委員會、於星期三日開會討論、蘇俄對德國責難之答覆書、對於書中之第四點辯論、最爲劇烈、德國指責蘇俄、于八月十八日有四架蘇俄高爾基式轟炸機、停于西班牙境內之基塔肥機場內、蘇俄代表邁斯基辯云、該機場內、幷無飛機、意大利代表當即起立反駁之、以證據、蘇俄代表表示否認、雙方計辯多時、意國代表對之復文、極不滿意云、

【海通社五日里斯本電】西班牙國民軍領袖蘭諾上將在塞維爾電台廣播云、西班牙國民軍與德意葡三國、毫無關係、國際不干涉委員會之擬派員視察西班牙國民軍治下各海港事、不能苟同、而對于俄國貨物之運入西班牙境內者、亦不欲加以批評、數日前國民軍政府有所請求、曾向葡萄牙政府、復以國際條約義務關係、而加以拒絕云、

【海通社五日柏林電】西班牙駐柏林代辦羅維拉、于星期二晚回家、將入門時、被二人上前毆打、其汽車夫往外交部報告、德國外交部方面、當即派員調查、查出兩兇徒、俱爲西班牙人、其動機大抵含有政治意味、案依法嚴懲云、

奧總理 宣佈國策

【海通社五日維也納電】奧地利亞新內閣、今日舉行第一次會議、席間總理宣佈對內對外政策、據云、政府所採之政策、根本無所改革、目前幷無變更、對外則一本七月十一日德奧協定之精神而行、對內則爲經濟問題、要圖減少失業問題云、

南斯拉夫 總理回國

【海通社五日伯爾格雷德電】南斯拉夫內閣總理史托才丁諾維芝、月前往安哥拉參加土耳其國慶典禮、今日返抵、途經保加利亞、保加利亞王保利斯時接見之、

猶太人 偽造護照 被拘九人

【海通社五日但澤電】此間警察當局、破獲一大偽造護照機關、幷拘獲猶太人九名、其偽造之護照、多數供給與波蘭之猶太人、因此輩無別法以領取護照也、該機關之護照、乃由外國輪船之水手私運入境、然後仿官員之筆跡、從瑞典那威丹麥捷克等國簽發、警察當局搜出偽護照甚多、所以注意此事者、因最近比利時法庭審訊之案、有偽照來自但澤者、

荷新附馬 將改入荷籍

【海通社五日海牙電】荷蘭女儲君之附馬、將改入荷籍、荷國之施政室、亦將正式宣佈迎之爲該室人員之一、新法已交參議院討論通過、

英外長 向德致歉意

【海通社五日倫敦電】德國駐英大使黑賓特羅甫、以英國國會議員加拉察、于星期四日在下議院有攻擊德國之演說、乃向英國外交部提出抗議、英國外交部長艾登、亦即具覆、引以爲憾、幷言其權力不足以阻止此事之發生云、

墨索里尼 不致赴匈報聘

【中央社羅馬五日路透電】關於墨索里尼與義王將赴匈牙利報聘之傳說、[illegible]

十三行 故衣街 張迺棠醫師啟事

鄙人歷任本市市立醫院皮膚花柳科眼耳鼻喉科及X光兼電療科主任等職、茲已辭去、全日在醫所候教、親友賜教、請依時移玉爲盼、時間上午九點至十二點、下午二點至五點、星期日下午停診、電話：一〇三七

高義民 金慧儂 夫婦醫師

余夫婦執業十九年、彼此合作

治理內科兒科生殖器病花柳白濁

能使身體發育難孕婦女正常受孕

檢驗瘋梅毒咳血經痛不調白帶托搭刮搭開大搭口乳瘤各種手術 毒科孕吐產後疾病安全料理 凡被男子傳染一切疾病 留醫留產

▲醫務所 一德路石室前 ▲電話 一四六二〇

贈診 痔漏外科專門醫師林展才 痔瘡痔漏（精醫）

德國新式機械。脫痔絕無痛苦。不用刀割汁射。脫後永不復發。不用留醫麻煩。費用絕對低廉。

臭狐。頸瘰。瘡疽。乳癧。粉瘤。惡瘡。砂淋。蠱脹。疝氣。水腫。生殖器去皮。小睪丸炎。美形整形。外科治療所：萬福路八〇號之一 全日贈診

肛門外科專門醫師 崔堯天 首創新法無痛針射脫痔

本醫師致力於肛門疾患之研究已十有餘年不論內痔外痔。脫肛肛痛。大便下血。赤白痢症。肛門痔癢。肛門破裂。肛門狹窄。肛門膿瘍。肛門腫痛等。一切肛門病症俱能本十數年來之經驗迅速治愈。針射脫痔尤爲效驗確能無血無痛不用刀割不用線紮行動工作一切如常。不用留醫。[illegible]

▲醫務所[illegible]中央公園前十字路口 電話一五〇七號

介紹 腸胃病專門醫師潘拙菴

鄙人患胃疾數年頻覺胸膈翳滯噯氣吞酸大便或結或瀉腹中雷鳴不思飲食多服良藥未能痊癒後聞下九路潘拙庵醫師專醫胃腸病經驗最多特往求診詎潘醫師出國考察又纏綿數月頃聞回國急往求醫不出十日其病全消潘醫師誠不愧爲良醫也 惠愛路成發李光啓

腎病見效神速

余患遺精十年而不愈致起頭暈眼花耳鳴心跳氣喘腰痛夜尿失眠善忘腎部虛弱醫藥亂投虛耗多金毫無見效今由梁日初君介紹到一德西路四九四號廖漢潛醫師處治療針藥兼施幸獲全愈特此鳴謝 廖醫師兼治小腸疝氣補疤痕補崩口痔瘡痔漏腫瘤頸瘰癧頸腫乳瘡乳癰乳瘤腹水蠱脹砂淋尿閉腎囊腫大等症 西橫街廿六號陳金誠啓

全部新書特價一月

日期：十月十六日起至十一月十五日止

最後十天機會 幸勿錯過

聯合上海五十餘家新書店 存書五千餘種 四折至九折

上海雜誌公司 廣州永漢北路一三九號 電話一一七四五號

天源堂 三姓東茸末每両實銀

一號二十員　二號十五員　三號十員

參茸衛生酒 壹斤庄壹員 發行所光復南路十六號 電話一〇六〇四

天存堂人參鹿茸正貨鐵價

鹿尾固腎酒 壹斤庄三元 桨欄路四六號 電話10603

兒女成行而身體仍然康健者何哉

力弗肝

婦人生產過多易患貧血如不設法補救身体必由此虧弱甚至危及生命惟平時常服力弗肝者則雖兒女成行亦無碍于健康因本品功能產生新赤血球增加胃納俾其体質益臻強壯任何肝臟製劑無此靈效也 各藥房均售

主治 惡性貧血症 各種病後及產後之貧血症 萎黃病 各種肝臟疾患 男女老幼延年益壽之大補劑

上海馬斯南路廿號 信誼化學製藥廠監製

駐粵辦事處 廣州太平路一四二號 電話一七四四七

廣州灣歹徒 偽造桂粵紙幣
暗行輸入桂省行使 省府通令所屬嚴緝

【中央社】廣東省政府接廣西綏靖主任李宗仁電告、廣州灣近有歹人偽造桂幣及粵幣、在廣州灣梅菉兩埠地方暗設機關、輸運入桂境、每元收價白銀三角、粵幣則收四角、計廣州灣方面輸入者、已有三次、每次二三萬元不等、梅菉方面向未偵知、等語、、特電請飭屬查緝、以安粵桂金融、黃主席接電後、除電復外、昨特通令所屬各機關嚴密查緝、以維金融、

清壁運動後 修正取締廣告辦法
樹立廣告須領許可証 警察局規定標貼地點

本市自舉行清壁運動後、各處墻壁不復有廣告張貼、省政府現奉到行政院頒發內政外交實業軍政四部會訂修正取締樹立廣告辦法、通飭遵照辦法如下、(一)關于取締樹立(包括粉刷張貼及其他方法)廣告、除其他法令另有規定外、應依照本辦法辦理、(二)樹立廣告者、其長闊逾三尺以上者、須先將樹立地點式樣、顏色圖書及文字、呈請各該地方政府核准、領取許可証、前項許可証、每張收手續費五角、(三)領有樹立廣告許可証者、須于樹立處所之警察機關或保甲長辦公處、呈驗許可証、並須得樹立廣告處所地主之同意、方得樹立、每一廣告、須將許可証號數及核准機關、載明於其上、(四)凡高岡處所、、公路鐵道交通等地點、重要建築附近、及其他有碍風景或觀瞻處所、不得樹立廣告、(五)已經樹立之廣告、過有前項情節、於必要時、政府機關得勸令其遷移、或折除之、(六)本辦法施行前已經樹立之廣告、如將樹立地點式樣顏色圖書文字變更、及因損壞、須加以修理或重立時、仍應依照本辦法之規定辦理、(七)本辦法自公布日施行、

◇規定標貼地點◇

省市新生活運動會、實施本市清壁運動、已于昨四日結束、省會警察局、爲利便市民今後招貨及買曾舖屋標貼起見、特從新規定標貼地點、布告市民調知、照得此次舉行清壁運動以後、對于市內所有公私墻壁、除公告處外、一律不准油書標貼、以肅觀瞻、至關于市民招貨及買曾舖屋紙標、現經令行各分局、各在分局門前佈告牌內、暫時劃出一部份、或指定一個地點、用木條框好、加以標誌、以便業主等標貼、除分令外、合行佈告、仰市民人等遵照、嗣後凡有招貨及買曾舖屋紙標、暫准持往該管分局門前之佈告牌內、及指定處所標貼、毋再沿街張貼、致碍市容爲要云、

增設公共井泉 備不時之需

【本報專訪】本市對於非常時期之防空、業經警察局布告市民防預、惟查關於消防及飲料方面、前有增加井泉之必要、除曉諭市民自行設備外、擬擇市內適宜地點、增設公共井泉十餘所、以備不時之需云、

幹廬今晚舉行 第四次座談會

【中央社】本市名流組織之幹廬講學會、今(六日)晚八時半至十時舉行第四次座談會、恭請北平大學教授歷史學家呂振羽先生、演講「弱小民族與帝國主義之戰爭」、并定明(七日)晚八時至十時、恭請市立博物院院長謝英伯先生演講「唐代英雄主義及其彫刻品」、屆時全體會員均出席聽講、

市府取締 外來車輛行駛市區
訂定取締暫行辦法

【中央社】市政府以本市各種車輛、向須遵章領取牌照、方得在市區行駛、惟近來迭有別省、市、及外埠駛來車輛、懸掛各該省市及外埠牌照、在本市常川行駛、殊與定章不合、按廣東省陸上交通管理規則、第二章第一節第二條、凡在本市行駛之車輛、除祇行於人行道之兒童坐臥游戲車外、均須聲請登記、候檢驗合格發給牌號、及行車執照後、(公路汽車免領行車執照)方准行駛、其登記手續及檢驗辦法另定之」、又查內政部陸上交通管理規則、亦有同樣規定、現在外來車輛、並未在本市登記、自應加以取締、

◇取締辦法◇

兹特訂定廣州市取締外來車輛行駛市區暫行辦法、自即日起實行、昨已分函國民政府軍事委員會委員長廣州行營總務處、及省會警察局知照外、并將該項辦法于昨日佈告、兹將原文照錄如下、(第一條)凡外來車輛行駛本市或逗留本市、悉依本辦法取締之、(第二條)凡外來各稱自用汽車、及用機器發動之各種自用車輛、(包括軍政機關所備車輛)在本市行駛、須先向本市工務局聲請登記檢驗及格後、准予憑原有省市所發牌照免捐逗留三十天、逾期即須依照廣州市車輛及駕駛人註冊章程領照納捐、(第三條)上項車輛在逗留本市期間內、倘所領原省市之牌照、及所繳之車捐、業已逾期、應照本市之規定換領牌照、并繳納車捐、方得行駛、(第四條)凡外來營業車輛、除有專約規定外、一概不准在本市行駛或營業、(第五條)凡外來車輛駕駛人、領有原省市所發之駕駛執照者、在免捐逗留期間內、應向本市工務局登記、經認可後、准予持用有效、逾期仍須照章換領本市執照、(第六條)凡違犯本辦法第二、三、四、五條規定者、概依廣東省陸上交通管理規則第十一章、分別輕重、酌量處分之、(第七條)本辦法俟廣州市正式參加全國公路交通委員會、五通汽車協定後廢止之、(第八條)本辦法如有未盡事宜、得隨時增減修改之、(第九條)本辦法自公布日起施行、

菊花賽會 定八日開幕

一年一度之菊花展覽會、今年已屆第五次、經工務局決議繼續舉行、其籌備情形、畧見前報、頃該會已定本月八日開幕、爲期已屆、現籌備處以會期在邇、日夜趕緊佈置、已在中央公園內搭棚、近音樂亭前、搭拱門一座、分觀字形道出、到場如陳列王席約離地三尺、陳列四百餘種、蔚然可觀、將來陳列、原定之音樂亭工程中預算、大觀處原爲辦事處、(六)日完竣、明(七)日即將菊花陳列、八日正式開幕、

工務局禁 公共汽車減價

【中央社】市工務局曾令各公共汽車公司取銷一票兩用、贈票中站票等項、以維持人力車伕生活、現除第十路循環公共汽車公司祇售一毫票外、其除各公司仍係售賣來回票、中站票、及半價票等、殊屬不合、除派員查察外、昨并令行各該公司就日取銷、以符功令、

米王粉

形似米而營養分較勝於米用上湯或糖煮之爽滑可口尤非米類所可比擬

廣州 香港製麵公司出品

一德西路四百二十二號

柯達六二〇 小號 白朗尼 方形鏡箱

售洋六元

附送柯達軟片一卷

不必對光簡便之至

白朗尼爲最風行之方形鏡箱。用以拍照。簡便之至。因其不必對光。看準景物。快門一攝。照已拍成。成人小孩用白朗尼皆可拍得良好之照片。如裝萬利軟片。成績必更佳。箱身美觀堅固。觀影匣特大。橫直可拍。售價奇廉。每具祗售洋六元附送柯達六二〇軟片一捲與柯達雜誌半年。尊處如無出售。可滙欵交柯達公司。當即奉上一具。一捲六二〇柯達軟片可拍二寸四分之一×三寸四分之一照片八張

美商柯達公司 上海 香港

子女健壯活潑 雙親笑逐顏開

子女消化佳良。血液清潔。則飲食有常，精力充足。而其身體健壯，行動敏活，自爲必然之現象。古露精神鹽，能清除腸胃中之毒積粕。俾新鮮有力之血液，暢流於周身各部。爲父母者，誠能每晨取此鹽少許，冲入淡茶或牛乳中給予子女飲之。則子女時常活潑健好，疾病不作。欲不欣然色喜，不可得也。

各大藥房 洋雜貨店 均有出售

香港及華南總經理 太平洋行 香港德輔道中四號A

廣州分經理 金星洋行有限公司 廣州市六二三路第二號

廈門分經理 章永順父子醫生藥行 廈門鼓浪嶼

(廿)

吾人身體，必須日日攝取新鮮之乙種維他命，此物吾人不能多藏體中。然使無之。則又形成神志不甯，大便秘結，食慾不振。桂格麥片含有乙種維他命甚富。故爲人人所需要。宜日日食之。

桂格麥片 予君生機保君健適

(9) QUAKER OATS

旅行行軍 不可不備

止痛 退熱 消滯 去濕 胃病 胃痛 就食 就得 老牌子 認真買

十靈丹 家庭良藥

逢人送十靈丹 買顆角十靈油二毫二樽送十靈丹弍瓶 買顆角十靈油壹元壹打送十靈丹壹打

發行廉價專益代理家

廣州太平南路四十四號靈芝藥房

恒和堂易沃林恒和丸

能治毒瘡惡癬血

等症本堂獨沽一味地道藥料君臣配合服無不驗價廉物美香港德輔道中... 香港大道西一百三十號 廣州十六甫五號 分售處各大藥房

特治 久花柳 難受孕 慢性白濁 婦女經期不調 ... 診所 廣州市西濠口新亞

許修五 包割皮

包皮過長原爲藏垢納污之所割去之則可以恢復健康本醫師專門割症且十餘年之經驗從無痛苦割後照常操作

痔瘺良醫 陳彥大醫師 專治痔瘡痔漏肛血等症

畢業日本東京帝國大學醫科及東洋肛門病院精研外科經驗十餘年馳名國內外余今春患痔漏起居失主後求診於陳彥大醫師施手術除去腐肉毫無痛苦夾旬日而頑症瘳然誠痔科良醫也感銘之餘特此鳴謝並介紹於同病者

陳醫師寓 十六甫東四巷十一全醫社 電話一三九九九 東莞蕭鍾璜敬啟

法國醫學 花柳專科 何棣華

合併特治 花柳白濁 白濁針射二元至五元 全治廿元至卅元

自身抗毒妙法迅速戒煙十元 不必服代替藥仍可照常吸煙數日自然見烟作悶安然斷瘾

脫痔十元 割包皮十元 無痛苦行動自娛 五日全愈絕無痛苦長窄一律解除 驗症免費

太平南路新亞酒店隔鄰 (電話)一五九六〇

婦科專家 全科女醫師 康靜佳

專治歷醫無效難孕婦 指導生育 擅長婦科手術 乳部美型術

久難孕育、白帶花柳、月經失常、經痛閉經、子宮疾患、孕育障礙、均利用最新科學完備儀器電療增加醫療功效於短速期間自根本治愈、△醫所：太平南路六十七號電話：一六二七七 △留醫留產

肺病早期診斷治療

唐太平醫師啓事 本醫師向承父業專醫肺病已十八載爲求集思廣益探長棄短起見特往環球考察經歷歐美諸國(德英法日奧瑞士等)曾在德國柏林醫科大學肺科教授埃拿士EISNER專醫理研又在英國布朗頓胸肺病院BROMPTON實習治肺手術均領證書歸國後照常應診 (診療所)廣州下九路 (時間)上午九時至一時

創製太平保壽汁 又名鈣衞糖魚肝油 能使瘦弱變爲肥壯 滋陰養血保肺健體

唐拾義 久咳丸

革咳防癆 專門治咳醫師 廣州下九路 父子大藥廠發行

唐拾義哮喘丸 服後立即喘止 痰消除根免發 誠唯一治喘良藥也 △定價▽ 每瓶一元二毫

婦科專門女醫師 劉漢貞

精醫難孕 指導婦女姙娠善法 本醫師全科畢業

業後、曾任大醫院專門研究婦科多年、對於難孕婦女尤、位不正、宮口狹窄、經期不調、腹痛、暗病等、、宮內膜炎、子宮、無論由各種花柳白帶所得、以最新方法診治、務使求子者達目的

擅長刮宮。開宮口。托宮等手術。絕無痛苦。結果良佳

醫所 一德西路球興藥行側上二樓 電話一五〇八三

耳喉鼻專科 麥嘯臯大醫師

▲多年鼻基 ▲幸獲全愈

弟患鼻塞九載涕泗日夕不絕一呼一吸必以口爲代故常覺乾燥舌燥嗅覺減退飲食無味腦部常受牽累而發痛記憶力大不如前疾病似屬輕微然影響於全身健康竟有如是大患後經陳綺梅介紹得十八甫西路耳喉鼻專科麥嘯臯大醫師診治僅施手術旬日完全治愈感激之餘特登報鳴謝 惠福路建昌號黃兆鏗敬啟

血蛇惡癬救星

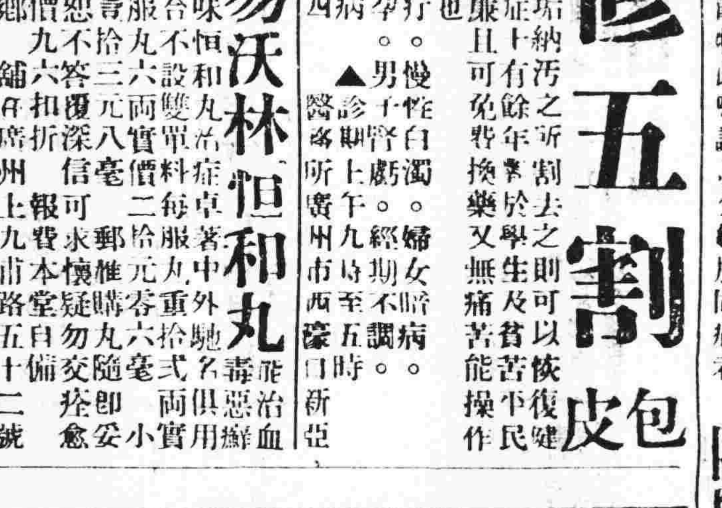

血毒惡癬

惟用德國新發明之 奧卡純藥片 方能根本治癒永不復發

西耳紅熱 膚瘀痒 蟻走發現 脫眉毛易 皮面浮腫 狀不論血毒 癬發生抑花 傳染或瘋毒 瘋所致用奧卡 純治之皆能完全消滅根本治癒 每盒四元 內有中西文仿單

代售處 十七甫仁壽 十八甫普威 永漢路老威成 南路新世界 橋中西各藥房 長堤先施 及西堤大新公司 泰安 活倫 太平 普濟 惠愛路

葉培初醫師啟事

培初任東山兩廣浸會醫院院長兼內科主任十餘年對於內科各症經驗不少尤好研究診治胃腸疾病近因醫務太忙特將該院院長及內科主任實職辭去祇任名譽院長全日在大新路(石室後便)本醫務所應診此啟 電話一四一五八 診時間上午前門診 午後出診 急症隨請隨到 X光照胃腸須在進食前 心肺各部隨時可照

德國柏林大學醫學博士(十三甫馬路式七號) 國立中山大學 花柳皮膚主任教授 馮聲普

本任前市 (電話壹六九壹三號) △門診壹圓 △留醫式圓 注射由式圓至陸圓 化學血清生物檢驗治療一切各種物理均備 (星期日照常)

德國最新癲瘋檢驗法

何利田大醫師 專醫花柳皮膚專科

定購白濁白帶針藥 能斷十種白濁之根

急慢濁劇痛無痛濁前後段濁 變鵝水疳濁十年老濁來血濁 腎囊腫痛濁尿含絲濁早晨濁 現遷惠福東路之四十六號地下

袁國榮醫 遺洩腎病

袁醫生向以腎病知名所有日久初起之遺洩經衰弱耳鳴耳聾頭暈眼花起黑圈腦弱善忘潮熱盜汗甜尿血尿後返滴腎部虛弱夜多小便久不生育發育不全腰痛失眠小腸氣及男女腎臟諸病均能用特效治法根治本醫寓設廣州西關寶華路限期新中約七號電話一附七零郵政信箱一號 腎病患者 寶慶其醫愈有用敢介紹馮周稱通啟

余自強醫師

經驗治療

包皮剪除 包皮過長遺患滋多敝醫務處擅剪包皮久已名聞中外有口皆碑施術毫無痛苦術後行動如常手術安全收費十元成績斐然歡迎參觀

痔患痔患 敝醫務處醫痔不用刀割不用藥膏粉打爛肛門祇醫個痔瘡自然脫落女界有女醫助理普通手術費十元是近代醫痔最安全之新法也

花柳淋毒 敝醫務處擅醫生殖器科對於花柳淋毒生殖器病採用歐美特效藥痊愈迅速費用廉收 醫務所 廣州市城隍廟右鄰 電話一七一八三

巴黎大學花柳皮膚專科 醫師 李同仁 針射電療 淋濁帶

運用德法最新透熱電療超紫光人工日光赤光線外科手術電機石英紫外光治療顯微鏡檢驗針射確能一切由尋花問柳傳染來的新舊梅毒淋濁赤白帶下把婦女經期不調前後肚痛子宮位置不正以至不孕一經治療當能使患者知近世醫學之長足進步與科學之驚人也

心存濟世 不論醫費 男女醫冲 負責創辦

太平南路卅號法國里昂大學外科

教育與體育

教育部訂定 電化教育人員服務辦法
教育廳將依據辦法積極推行電化教育 每學期須派員巡視區內收音機兩次

【本報專訪】教育部舉辦之電化教育人員訓練班、首期學員即將訓練期滿、現以各省市對于此項人員、頗爲急需、特訂定各省市電化教育人員服務辦法、俾各省市主管教育機關有所遵守、至二十四年九月公佈之各省市教育廳局無線電收音指導員服務辦法大綱、已不適用、應即廢止、查本省教育廳、昨已奉到教育部分、現擬依照辦法積極推行電化教育、茲將教部訂定各省市電化教育人員服務辦法、探錄如下、

◇服務辦法◇

一、本辦法根據部頒各省市實施電影教育辦法第三項及各省市實施播音教育辦法第三項之規定制定、二、本辦法所稱電化教育人員、係指教育電影放映員、助理員、及播音教育指導員而言、三、電化教育人員、由各省市教育廳局(或社會局)委任、但教育電影放映員、及播音教育指導員之任用、以曾經專門技術訓練之人員爲限、本部訓練合格人員、應儘先任用、前項人員委定後、應將其姓名、年齡、性別、籍貫、學歷、經歷、待遇等項、造册呈部備查、四、教育電映放影員之職務如下、(甲)教育電影之放映及講解、(乙)電影放映機件之裝修及管理、(丙)教育影片之保管及寄遞、(丁)協助播音教育之推行、助理員襄助放映員執行其職務、五、播音教育指導員之職務如下、(甲)指導各收音機關關於無線電收音機之裝置修理、及其收音方法、(乙)代辦直流機所需之電源、(丙)指導各收音機關對於播音教育之內容爲有效的傳達於聽衆、(丁)考查各收音機關利用教育播音之成績、(戊)協助電影教育之推行、六、教育電影放映員、每年度開始應將所屬放映區域、平均支配放映日期、應依照各省市實施電影教育辦法第八項之規定、擬定放映程序、辦理教育電影之巡廻放映、七、教育電影放映員每次放映完畢後、應將左記事項、詳細紀錄、逐月呈送主管教育廳局、(或社會局)轉呈本部備查、影片名稱、種類、捲數、長度、映演地點、映演時日、觀衆人數及教育程度別、本片講解紀要、其他講演紀要結果、備攷、八、教育電影放映員呈請主管教育廳局、(或社會局)領用本部教育影片、應負保管之職、並應于規定歸還期內繳還、不得有損毀及遲延等情事、九、播音教育指導員爲便利工作之推進、得呈准主管教育廳局、(或社會局)在該管指導區域內設立播音教育服務處、辦理裝修機件代購電源及解答有關收音教育之諸詢事項、十、播音教育指導員每學期至少須巡視指導區內各收音機關兩次、並須於每學期結束後一個月內、將工作情形、及各收音機關辦理概況、製成報告、呈報主管教育廳局、(或社會局)轉呈本部備查、十一、電化教育人員之俸給及辦公費、由各省市教育項下支給、其俸給待遇得比照職務相當之社會教育人員之待遇、十二、電化教育人員服務細則、由各省市教育廳局、(或社會局)自行制定之、十三、本辦法自教育部通令頒行之日起施行

爬山風箏比賽 昨日頒獎

【中央社】廣州市民衆登高風箏比賽大會、昨(五)日下午二時在市黨部禮堂舉行頒獎典禮、到市黨部特派員余俊賢、刑森洲、羅偉疆、書記長陳宗周、社會局區聲白、省民衆教育館劉蓉心、暨參加各項比賽優勝獲獎者等數十人、由余俊賢主席、領導行禮如儀、並宣傳開會理由、畧謂此次本市舉行登高及風箏比賽意義、一面固在提倡高尚娛樂、另一面實含有鼓勵市民注重體育增強身體之意、此次雖屬創舉、然成績尚有可觀、今日舉行頒獎儀式、所望得獎者不要因此自驕、必須繼續努力、以求進步、而失敗者更不要因此消極、應時加強訓練、俾於下次取勝云、繼由張國良報告比賽結果、由區聲白、劉蓉、相繼演說後、由余俊賢夫人舉行頒發獎品、

梁寒操昨演講「現代新青年」

【中委兼立法院秘書長梁寒操、於日昨偕同虎門要塞司令陳策赴虎門巡視、經已返省、昨(五)日上午十時曾赴培正中學演講、題爲「現代新青年」、內容計分(一)有科學頭腦、(二)有革命思想、(三)有創造精神、(四)有情感人道、(五)有克苦耐勞、至十二時許始散、

水體會辦冬泳訓練班 公開徵求隊員

【本報專訪】時屆初冬、本市各泳場俱經結束、惟東山水體會以游泳練習、須持之有恆、特擬繼續歷年辦法、舉辦冬泳訓練班、公開徵求隊員、一俟隊員募集後、即規定練習時間及課程、該會并擬敦聘請泳將担任指導云、

勷大土木班畢業生 組織工程考察團
分赴京滬各地考察工程

【本報專訪】省立勷勤大學工學院、廿六年土木工程專科學生、以畢業期近、爲實地觀摩各地一切工程俾資借鏡起見、擬組織京滬考察團、分赴各處考察、考察期間、約定兩月、決定於寒假期內動程前往、至經費方面、前定本月八日上午九時在永漢戲院放映、「仲夏夜之夢」籌款云、

社會局舉辦 小學師資登記

社會局爲選拔教育眞材、整頓小學教育、決定先舉辦師資登記、繼而效取、以憑任用、早經由局擬具計劃、去呈市府核示、頃據該局消息、此事昨經市府批准辦理、現擬定由本月九日開始辦理登記、凡有師範畢業資格者、屆時均可依照手續、到局登記、其登記期限、暫、計共十日、并規定每人于登記時、須繳登記費一元、又查社會局對于本市各級教育之整理與發展、極爲注意、尤以小學教育爲關切、故近月來迭派督學出發視察、以圖計劃發展、但因教育經費所限、一時難以增設小學、頃查劉局長爲變通辦理計、刻擬計劃將市立之中學班額、酌予裁減、俾將所餘經費、撥爲發展小學教育、同時對于市立職業學校、亦決加以擴充、使其盡量發展、以經飭課計擬進行云、

【中央社】社會局昨以前教育局於廿四年十一月前曾令將全國各省市中等學校各科優良教員調查表、分發各校查填、惟各學校至今尚未呈報、昨特再令各校長遵照查填、依限呈到局、俾轉呈教廳彙呈教部、

法科學院舉辦 男女籃球比賽

【本報專訪】國立法科學院院長鄧青陽、對體育提倡最力、自接長後、聘請黃鼎芬主持體育事務、成績日見顯著、現爲引起全校學生對籃球發生興趣、及檢閱成績起見、確定於本月中旬舉辦級際男女籃球大比賽、經將比賽章則頒佈、該校各級學生、參加至見踴躍、一俟正式開賽時、必有一番慶闊也、

市長杯球賽 僅一分之差 培英昨勝南大
娘子軍明德勝越山

【本報專訪】昨晚青年會籃球房、人頭排陣、起伏成趣、汗味粉香、夾雜撲鼻、其擠擁熱鬧處、爲三月來所僅見、蓋昨晚市長杯男子組戰事、雙方勢均力敵、旗鼓相當、眞所謂石地塘、鐵掃把、硬門硬、球迷慕名蒞場欣賞者、數逾千人、兩校男女同學啦啦隊、亦不在少數、濟歟盛矣、男子戰前、娘子軍曾有一陣厮殺、明德小姐犀利、手下無情、殺得越山姑娘人仰馬翻、廿一對三之比、明德打起得勝鼓班師、個人記功如下表、

明德

(姓名)	(得分)	(犯規)
雷月桂	十一	〇
譚彥清	六	一
尚淑俊	四	一
鍾佩卿	〇	二
陳綺霞	〇	二
方月蘭	〇	一

越山

(姓名)	(得分)	(犯規)
余麗娟	〇	二
翟穎碧	〇	一
高蕙英	三	一
繆志芸	〇	一
藍小妹	〇	一
潘澤梧	〇	一

昨晚比賽會爲慎重起見、特派鄭旭坤、蕭漢烈兩位爲評判員、動員令下、培英一鼓作氣、佔先少許、南大不甘示弱、努力反攻、以八比八打個平手、但自是即一蹶不復振、培英中鋒潘金洪如虎入羊羣、所向披靡、得分甚鉅、主將譚永湛緊守後防、屢遏敵氛、上半場完、以十七比八遙領先着、下半場開始、南大稍有起色、黃盛光鬼鬼馬馬、遠射中的、曾浩明自慚毫無建樹、廿愿帶罪立功、奮勇之下、連得五分、幾夫超上培英、獨惜其傳遞好、而射籃工夫大差、屢得鄰投機會、而無法中的、而培英不進則已、進則必攻城陷地、相持良久、培英仍能保持六分之勝利、既而南大李棣竹浩明相繼被罰出場、生力軍補充入陣、反覺精神大振、連射數球、以廿五比廿五再成和局、時距完場、祗有分餘時間、培英潘永洪乘罰球之利、增記一分、再以廿六比廿五佔先、以後培英全隊退守、南大猛攻不已、比計投籃十餘次、罰射三回、然因球運不齊、射術欠準、經難因此反敗爲勝、完場號鳴、南大卒以廿五比廿六、一分之差讓培英得複賽權、雙方戰績如左、

培英

(姓名)	(得分)	(犯規)
陳澤堂	五	一
溫道榮	二	二
潘金洪	十六	一
譚永湛	一	〇
劉業祖	二	二

南大

(姓名)	(得分)	(犯規)
張樹森	八	一
李棣棣	六	四
曾浩明	五	四
黃盛光	六	〇
徐道章	〇	二
陳瑞就	〇	一
劉德深	〇	二

中央電影場攝製 全國童軍大檢影片
不日運抵本市放映

本年雙十節在首都舉行之第二次全國童子軍大露營大檢閱盛典、當時會經中央電影攝影場派員將數日中會場全部實況攝爲教育新聞有聲短片、業已早日完成、惟該場爲提高國人對童子軍教育有深切認識、及表示慶祝我國最高革命領袖將委員長壽辰起見、特留至今日與該場新出之「獻機祝壽」短片、同時正式公映、本京方面、有「新都」「大華」「國民」「首都」四家電影聯合放映、關於此項童子軍影片、在其他國內各地、亦決于最近一二日內、趕將拷貝寄出江浙平津青漢等地、在一星期內、即可分別公映云、

培桂中學 舉行全校運會

【本報專訪】培桂中學爲振起學生體育精神、檢閱年來訓練成績起見、定本月十九日假公共運動場舉行第一次運動大會、項目分田徑與球類、以時間關係先將其參加人數較多之田徑項目、亦同時舉行預賽、大會獎品、除由該校校長馬君武捐贈外、粵桂當局亦多予以獎品以資鼓勵云、

今日教育播音

主講者 立法院委員 林彬

講題 「政權和治權」

時間 下午六時半——七時

更正

昨日第一條大題爲「各小學公民訓練」、手民誤排爲「各小學公文訓練」、特此更正、

蔣委員長肖像徽章

軍政警學工商各界人人佩戴各地代理價極克己

總批發處：廣州惠愛西路九十五號 美美教育美術用品商店

最新出版

第一期

六種共十三册

脈說	二卷	清揚州葉霖子雨著 曹炳章圈點	二册	三角
玉函經	三卷	唐杜光庭撰 宋崔嘉彥註 新安程林雲來校刊 曹炳章重校	一册	一角
靈樞識	六卷	日本丹波元簡著 日本活字本	六册	一元二角半
張氏溫暑醫主	一卷	清紹興張畹香撰 鄞縣曹炳章校	一册	一角
重訂醫門普度瘟疫論	三卷	明吳有性又可原著 清孔以立原評 龔紹林加評	二册	三角
增註十藥農書	一卷	元長洲葛可久撰 清周揚俊註 陳脩園辨註 潘霨眉評	一册	一角

總目提要．每册二角

樣本價表．承索卽奉

中央國醫館推薦之

空前醫學巨庫

中國醫學大成

普及讀者購買

特售選本預約

名貴醫籍．分册定價．不論多寡．

自由可選．按部繳費．便利無比．

是未定整部醫學大成諸君

——人人歡迎之好消息——

本局應各地讀者熱忱之要求，特將中國醫學大成，全部分册定價，發售選本預約，全國醫家，無論欲購何書，均可按部繳費，自由選定，便利無比，如欲預定整部者，仍照七月一日以後預約價辦理，以示優待，備有樣本，函索即奉。

上海及各省

大東書局發行

注墨一次 寫字二萬

毫不費力

今有筆焉，既不傷紙。又不濺墨。並不延誤手腦之運用。以之作字，其意想不到之解慰爲何如耶。奇妙之派克真空注墨筆，具有鉑金合製之筆尖。永不傷紙。足令一切作書之事，由工作而化爲愉快。

此種驚人奇筆，復予君以種種之改良特色。例如雙倍墨水之儲量(注墨一次直可寫字二萬)，墨水之量顯明可見，兩用筆尖正反可寫，無庸調整，皆是。

派克真空注墨筆具有上述之一切特色。而機械方面則保證完美。其特許專利之注墨機關動作之部分。從不與墨水接觸。故能永免鏽蝕。永免不靈。

派克真空注墨筆，無論何種顏色，何種式樣。用以贈人。受之者均覺愉快而感動。此則君可確信不疑者也。

高等文具店均有出售 價目：派克真空注墨筆——特大每枝國幣三十五元大號二十六元二角五分中號十七元五角 派克活動鉛筆——特大每枝國幣十七元五角大號十二元二角五分中號八元七角五分 毋受冒充偽品所惑務購真正派克出品

華南總批發處香港皇后大道中法蘭西銀行房子內怡昌洋行

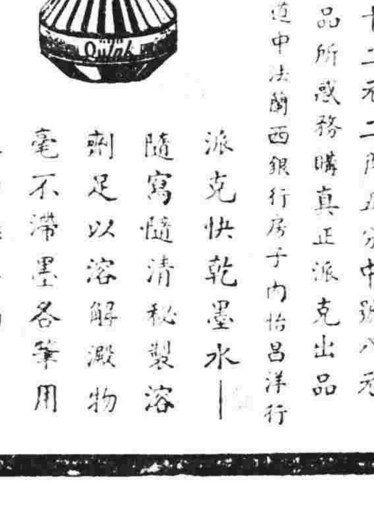

儲墨量增多百分之一〇二而體積並未加大

派克快乾墨水——隨寫隨清 秘製溶劑足以溶解澱物 毫不滯墨 各筆用之均極美滿

新國民

●減收半價●　●優待學生●

徇觀衆之要求破例重影

夏伯陽

同場加影蘇俄時事

蘇俄革命偉人夏伯陽，由小兵陸領袖，大小數百戰，戰無不勝，攻無不克，及後身受重創為國殉難！

◁下期放映首次影權▷

本年度最神秘最恐怖的航空慘劇

空中死神

每分鐘三英里之速度，離地面數千尺之高，而萬惡兇魔的喋血鐵腕，殺人如草芥，是黃巢再生！是科學罪人！

干律及高弗蘿蘭士合演傑作

嗚嗚！嗚！

莎梨譚寶來了

小明珠

小眼睛內靈動如明珠
酒窩兒裡團圓如明珠
啓聲唱時是玉盤走珠

本片中莎梨譚寶不獨歌舞並臻化境，且表演之深刻佳妙，，為其生平所未曾，故不特世界評論界翕然竭誠讚美，亦為愛護此絕世小藝人者所旦夕期望者也。

預告明天同時映於天星新新兩大戲院請勿錯過

下期放映 馬格麗蘇利雲 亨利方達 合演 親熱冤家

永漢

即日公映　普通券價

溫拿公司耗資一百五十萬元文藝巨片

莎士比亞生平傑作

麥士連克精心偉構

八個月前，此片在本院放映，券價雖收三元，却隔日定滿座位，足見此片之眞價值矣。

請細心諦聽演員的對白，領畧其語調！請留心觀察攝影的巧妙，研究其新奇！

放映時間　十二點一刻　三點一刻　六點一刻　九點一刻

未來世界！成何世界？

大德即日放映

影業權威聯美公司科學理想預言奇蹟

未來世界

世界預言大家 威爾斯

◁天下第一奇書改編▷

忍痛並不加價

隨券奉送精美特刊火速定座

前有劉伯溫·今有威爾斯·

加映米鼠主演三原彩色名片 審判日

肺癆瘰癧注射劑 亞託康寧

醫界空前的大貢獻

本品乃係日本京都帝國大學教授舟岡博士根據組織治療之理論，費多年之苦心研究與實驗，以特殊的方法，由果糖燐酸鈣製成之結核性疾患的注射劑，依本劑之注射，藥力直達結核病竈，並由結核病竈中所產出之Phosphatase（酵素的作用，被分解而使燐酸鈣遊離沈着，遂因本劑之繼續注射，便可使其病組織淨化吸收，而獲治癒之效。

包裝　大人用 五管 三十管 各一匣裝　小人用 五管 三十管 各一匣裝

廣州總經理 岳陽堂藥房 廣州西堤西濠口

製造兼總發售處 株式會社 塩野義商店 大阪市東區道修町

Y—13

●天良堂參茸老牌

▼減價十三號滿期 決不展期

◉◉◉◉萬分注意

鹿茸補血汁所存不多今天起每位限買一瓶希見諒之

總行　廣州市漿欄路廿七號　自動電話一〇六二九號　無線電報五三三五號

『那可不必啊』

嘗有廚子正在煎魚之際其主婦問以曾否將魚先行洗淨彼却不慌不忙地答曰『那可不必啊太太因為魚是一生都在水中過活的啊』這樣一個廚子其怪誕之疏忽誰不為之失笑然有許多人其腸臟排便工作雖不怎樣困難亦幷不怎樣徹底而遂謂其無須間服清導丸俾內臟徹底潔淨其疏忽殆亦不亞彼廚子也須知吾人縱然每日大解一次而內臟些微積滯仍所難免如欲避免疾患此種些微積滯不可或忽是故間嘗一服潤腸聖品清導丸藉以清內臟而保安康在所必需也

清導丸治便秘除頭痛平肝火療胆疾止肚痛消氣脹防泄瀉痢疾使口氣芬芳皮膚光潔保君常享康樂　各藥房皆有出售或逕向上海江西路四五一號韋廉士醫生藥局購買每瓶大洋七角六瓶三元五角郵力免收

乙1363

韋廉士紅色清導丸 TRADE MARK PINKETTES REGISTERED

永漢南太平沙

天星聲片戲院

電話一四八八九

今天放映 溫拿兄弟百萬金圓空前偉大驚心動魄海上戰爭俠情義烈豪爽痛快不朽巨片

（鐵血將軍）

勝讀千部英雄傳！勝看萬部武俠片！

下期七日起映莎梨譚寶主演非常得意傑作 （小）（明）（珠）

（惠愛中路）

大新遊藝場

粵劇場演南風劇團　（日演）父女四响馬　（夜演）賊女戲將軍

特別場　（日）李家店　金玉奴　（夜）挑華車　能仁寺

（影畫場）義父

●敬送遺精早洩秘方● 專治男子遺精早洩陽萎

本主人家藏秘方一稱腎虧不育諸症神效驚人百發百中公開後治愈者已達數千人皆有來函證明莫不稱奇不止嘆為希世之奇方各界欲索此方剪此報請向上海法界霞飛路和合坊七十四號張世德堂函索可也分文不取●世德堂主人張崇山敬啓●【廣國】

勝中華

重到海珠大舞台開演

白玉堂　林超羣　曾三多　龐順堯

六日日演 **月夜鳳藏龍** 四大台柱休息

夜演機關佈景熱鬧緊張名劇

煞星降地球弍本

徐若呆曾三多合編蕭英志製曲

特煩龐順堯反串閻婆訴諧趣綴一副神情面孔筆墨難以形容所有天魁星天煞星地慧星地耗星等通通出齊有見所未見之機關景一幕機關六次變幻水底景巧妙新奇

明日 **雌雄太極鞭**　明晚新劇 **肉搏黑龍江**

八日星期日演 **香化復仇灰**　夜演 **恨海碎靈芝**　四大台柱主演　徐若呆編

下九甫路

中山聲片戲園

自動電話壹二九二四號

今天放映新華公司無上榮譽有聲巨片

狂歡之夜

金山胡萍周璇主演　笑話連篇●醜態百出

下期放映 聯美百萬金元歌舞片 **萬花獻媚**

惠愛中路財廳前

中國聲片戲園

自動電話壹二九二五號

今天放映 華聲公司全部粵語片

誰之過？

譚玉蘭張達民主演

下期放映光藝公司在荷李活攝製粵語五彩空戰巨構 **鐵血芳魂**

副刊

◁第六三期▷

荔灣小景

陳翔鳳

居留在廣州市的人們，每年到了溽暑的時節，一定很常的想起荔枝灣這一個地方來，因爲這裡是比較上適合於消夏的地方的緣故。

一般整天鬱悶地困住在火籠子裡的人們，當那似火的驕陽向西天地平線上墜下去的時候，走到這裡能夠把空氣換了，使精神舒暢過來，腦經清醒一下，是值得神往的讚美的。

夏季是一年一度的，在這裡年年都是刻板一般的情況，沒有什麼顯著的異點可尋。

在平靜的不澄清的小灣子裡，塞滿了大的小的洋舨，兩岸是一片葱鬱的荔枝和榕樹，也有些遠年建築的泥屋和木屋。除了這些，大致沒有什麼特別的物象了。

記得七八年前，這裡的茶園食館都很多，晚上那有色的電燈，和煤汽燈強亮的光芒，在叢林疏隙間，水面上輝映着；撥櫓的款乃聲和婉轉的絃樂聲，在遊人的耳鼓裡震響着，令人起一種國家昇平之感。

然而，這情景在荔枝灣是僅成了陳跡了。往日的熱鬧景象，而今已流轉到西郊的北江河畔一帶去了。不過凡是到此地遊的人，習慣上還是說遊荔枝灣，不是說遊北江河就是了。

乘坐着洋舨遊河的人，在表面上看來，盡是一些紅的綠的，軟性的，悠閑的，有閒的，享樂的，：：。但是他或她們的內裏的情緒，我想是最複雜的，悲憤的，哀愁的，生活南北極的，和一些是不能描寫的。

灣內雖祇是一灣平平無奇的河水，洋舨在衝擊着的來往，水面在起着不規則的波瀾。然而，一到西郊，就顯着不同的風景線了。

在這裡有一個廣闊的天野，輕風習習地吹着，鷺岸有一個宏大的泳場，跳躍着摩登的仕女；江心有許多停泊着的花艇，爲有錢的人們據着歡宴豪飲；河面集攏了數不清的遊耍的洋舨，和賣食物的燃着燎亮巨燈的小艇，相礎着來往。江面浮動着無數的燈影與人影，江面擁起了歡樂的歌聲與笑聲。舨上有溫柔纏綿的情侶，舨上也有連氣同聲的友朋。

情境似天堂一般的，人們似仙子一般的。這裡看不到農村崩潰的影子，這裡看不到天災人禍下流乞者的畫圖，這裡也看不到國將破家將亡的急景，也看不到被壓迫民族在呼號在抵抗的壯舉。這裡祇是一些軟性的，悠閒的，有開的，享樂的：：情調，在低低地奏着奏着，令我們聽了要起一種寒慄。除了這，所謂偉大優美的詩情畫意，在遊過杭州西子湖，遊過歐洲威尼斯的人們看來，是一些兒都沒有的。

文德路

黃梁夢

文德路正對鄉里會館，是惠愛路的一條橫馬路。這裡又不像惠愛路永漢路那麼繁華熱鬧，比較宏偉的建築物，祇有一所中山圖書館，別的就沒有什麼可談。

不過在一般學生或教師，說起文德路來，他們一定能領悟的。這裡有的是成行成市的舊書店，說起他們的生意經來，是很有可觀的。要是你在學校，或其他的地方失去了你的課本書籍的時候，你得耐心的到這裡的舊書店來找尋一下，他們必定能如你所願原璧歸趙的；可是你得供給他們一點酬勞。

在各學校將開課的時間，這裡舊書店的生意，也與永漢路各書店一樣的擠擁。因爲一部份爲着經濟的學生，常有到這裡來找應用的課本的。這是他們的老主顧。

這裡買的書籍是最經濟的。假如你是有福氣的，你可以買到一本抄滿着筆記的，或是十足新的，連私章也未蓋上過的課本；但是運氣不夠，或不留心的話，也許你買得一本缺頁的課本時，便後悔不及了！

其他如絕版的，或是連書局都買不到的書籍，在這裡也許買得着的。但是你該知道你所要買的書籍，非急於需用的時候，你千萬不可在學校將近開課的一兩個月內去買，因爲這時候他們老闆所取的價錢，定必比平時貴一點，所以若非急於需用的，你便得忍耐忍耐，

這裡的書籍，可以分開幾種價錢的。普通的學校課本，價錢賣得最高。八九成新的，約合原書定價七折或六折，老闆們總背出手。因爲需要這種課本的人還多着。其他如參攷書，則雖有八九成新的，亦不過三四折便可以買到。舊雜誌，或其他的書籍，則更便宜。但大字木版的書籍，他們或認作奇貨可居，故昂其價的，還是例外的事。

他們的貨物，大部份來白一般經濟困難的學生，或是小竊的手裏。有時候，他們或在早上往華林寺裏的所謂「橫墟」裏收買來的。這此東西，老闆們通是以賤價買入，高價賣出，這此生意很合乎「生意經」的，所以這條馬路，合稱爲舊書攤了。

話說貧窮

吳慈風

人說，平常人的人生功課，每天是睡，食，拉矢三種；而我的呢，除了上開三種外，還得加上了「貧窮」這一種。無可追憶的孩提時代不算，從可以記憶的六歲一直數到如今，算是不折不扣的十五個年頭了，在這十五個年頭裡，人是一向過着窮苦的生活。記得，八歲時的某一天，天氣冷得出奇，父親給人當了什麼田工去，那天的米糧沒有着落，母親才悉縮着身子，挽住破竹筐，到人家挖了薯的薯田翻泥去，翻呀翻的，足足翻了老半日，才帶回十來條瘦得比我們更可憐的「薯仔」來，我却早就打竹園裡拾了一大把乾竹回家等着了，再過幾十分鐘的炊爨工夫，薯熟了，於是一天的「饔飧」也算應付過了；等到父親回家時，我不知怎麼也學着富貴哥兒撒起嬌來，我說：「爸，沒飯吃，我跟媽吃薯根，肚子餓呢！」可是父親却像負了傷的兒獸，給人抓了抓傷口似的：「媽的，誰叫你做窮人的兒子，窮人就祇好捱餓啦！」

從此「貧窮」這個傢伙，和我結下不解緣了！十年來的人生，無時無刻沒有它隨着我，彷彿形影不離，它的面目，它的滋味，我是領略得七通八透了！然而，好在我沒有公子哥兒那副因爲失戀而自殺的勁；否則，一百個我也怕死光了。那麼，爲什麼呢？好，請看下文：

不是韓日的請張開你的眼籠看看，給一貧窮一纏得喘不過氣來的人不正多着嗎？他們之中，像我一樣的固然大不乏人，而比我更窮得厲害的也還多到不可勝數呢，假如窮人自殺之風一起，豈不糟糕？可是，事實並不這樣，我也曾親眼看見過，一個農人窮到連子女賣去了後，便送死在火車輪下，但這樣，對于他自身固然一點好處也沒有，而於「窮人之拳」還是惹不起一句憐憫，更別說有什麼壞影響了。所以，自殺不是窮人的玩意兒。

不是誇大，我說，要不是「貧窮」把我磨鍊與教訓了十來年，也許我早就不能正視生活而和生活苦門了。所以，我不厭惡「貧窮」，我反而要多謝它給我的一生之力。而且，我還和有錢人倒轉來看的，我深恐「貧窮」一旦離了我去，則不難像劉皇叔着了孫夫人的迷一樣樂不思蜀地，把以前的雄心丟落腦後，豈不是大可胆寒的事？因之，航空建設獎劵等等，我是從來不光顧的，一則，可以省却禁賭先生的嫌疑，二則，大可以免除謀財陷命的危險，：：：總之統之，「貧窮」對於我的好處是難以盡言的。

「貧窮裏有人生的眞諦！」

我是以這一句話當作座右銘而勉勵自己的；可愛的貧窮的朋友，你也同情我這個傻勾當嗎？

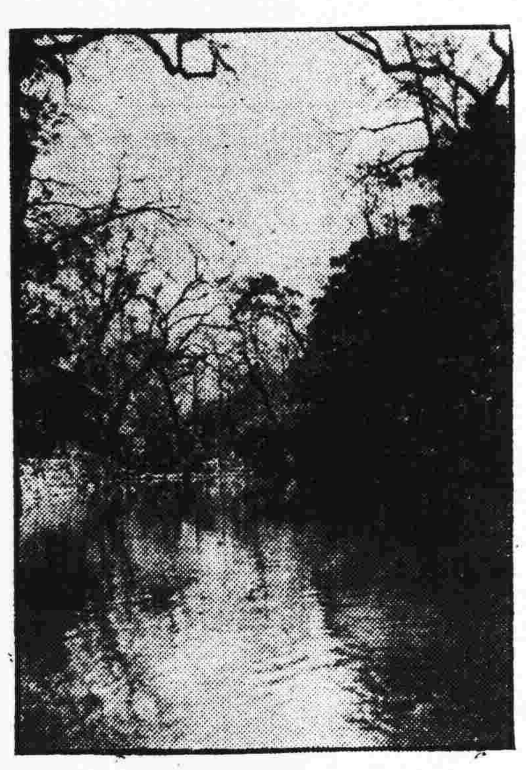

杭州公園風景之一角　(李梨)

瓊崖民歌

星星

民歌最情彩的部份，誰都曉得是「情歌」的。但是這一篇美麗的作品，却要算是例外了，雖然終擺不脫「情」的成分。牠是被壓迫的織女們的殘痛的呼聲啊！可是牠同時也是一篇「織女們生活的自述」呢。裏面有關于當地風俗習慣的字句，爲使讀者明瞭起見，特加註解。最後還得聲明者，就是這是一篇不加删改的完璧的原物。

早起四隣鷄聲亂，　放腳行行近布機；
相親只是機與儂，　終日終夜坐相陪。
終日終夜相陪坐，　不織母娘又欲罵，
生作貧家苦屋子，　十指操勞日與夜，
十指操勞夜透更，　怨儂命莫怨娘爹，
若是爹豐或母足，　豈以儂勞苦日夜!?
勞苦日夜儂分內，　鵲叫庭前心掛礙。
鵲橋不爲貧女架，　年大歲高都當開！
年大歲高速如箭，　得幾久紅顏青鮮!?
坐與布機月過月，　暗損花容年又年！
坐上布機開口問：　機呀，惡與你離拆分開，
何時你才和我拆？　乜日我不湊你陪？
放腳下土蹈布桿，(一)兩枝懸聯鎖相關，
眼作傢觀心暗想，　頭放低來無開顏。
伸手長長携簆筐，(二)簆筐原來是一雙，
筐呀，你都成雙對，　怨儂命無與你同！
轉眼回來望布刀，(三)紗屈千層刀中央，
紗屈都有儂代掏，　儂屈有人代掏否!?
把起布刀裝手穿，　蹈桿緊紅等布開，
布都有時開得口，　儂口都如雙墓門。
快快手穿刀到刀，　刀似游魚跳清浪，
儂欲學人織輕快，　誰知織愁織恨長！
誰知織長愁短怨，　天邊紅輪影翻翻，
織織等到布滿疋，　愁絲千條欲割難！
愁絲千條怎樣割，　又乜法攔得光陰，
怎麼儂不多怨嘆，　萬吓山濛鳥歸林。
天色暗濛上初更，　點燈機杞手扣紗，
人是日勞夜安睡，　儂苦日來又苦夜！
初更城樓更鼓擂，　移燈添油剔燈光，(四)
油在架上點點滴，　架上油痕儂淚陪！
一更過了二更到，　兩眼更流淚滔滔，
停下布刀携袖擦，　恐怕滴濕壞紗條。
二更織到三更深，　四邊聽蟲聲咽咽，
四鄰人已經睡了，　蟲你都來代儂憐!?
蟲你都來代儂怨，　自想自憐太苦艱，
想自織一套到套，　愈想愈長心愈寒！
單雙織成疋到疋，　作青作紅人裁衣，
布紅布青人就愛，　儂穿褸襤誰問查!?
手巾織了千百對，　半以包檳討深閨，(五)
只見人包去人屋，　不見包來上儂門！
被面織成人縫被，　光光彌彌滿面花，
人以鸞房蓋溫暖，　儂作凄凉單身寒！
綢緞綾羅光見影，　代織給人作嫁奩，
代織給人人歡喜，　以穿排場坐對郎。
人織廻文儂都學，　織巧織奇布上裝，
儂也這呆學人織，　人是織來寄給郎。
人寄給郎就織好，　儂織好來與誰看!?
人織好來有郎寄，　儂織好來割斷腸!!
儂織好來儂自苦，　觸景傷情誘心悲，
加件巧奇加件怨，　少些精靈少些愁。
少些伶俐少些怨，　坐在機杞嘆影單，
何不生高樓綉閣，　貧家女兒太苦寒!!
貧家女兒太寒苦，　四更城樓響四路，
坐候天光臥惡睡，　不盡長愁又短愁!!

【註】(一)鄉下所用之布機，爲木製的古代的遺樣。布桿係動力之源，懸在近地面的地方，二枝相連。
(二)簆筐爲梳紗之用，亦是一對相連。
(三)布刀是木製之梭，中有紗。
(四)那裡的燈多爲瓦盞的，用海棠油爲原料。
(五)男家欲向女家求婚時，必先去言情，檳榔爲不可少之禮物。

電影王 (一)

辛克萊著　余嘯南譯

這兒，我不能不說下辛克萊目前的情形。記得前三閱月左右日本文藝雜誌曾揭載過辛克萊參加美國民主黨的消息，接着，中國的報章雜誌也發表他脫離了第三國際。這些消息都是事實。不過，我們却須明白辛氏始終沒有參加過共產黨的組織，祇以社會主義的立場，篤誠擁護蘇俄，並以反對資本主義來發展其所創造出來的暴露文學。他祇是一位革命文學家。然而革命文學家在現階段是非常重要的，其責任與工作也値得革命前衞所非常重視，所以他的名譽和地位，特別是在國際革命大衆裡，認爲是一個再好不過的同伴。本書是在他參加民主黨前寫成的，這裡面對於其轉變的思想痕跡，雖可以找得些微的端倪，例如他在本書裡對福斯祇是同情，而沒有把福斯也看作是和華爾街的人物一樣等等；然而其表現的風格及技巧，特別是他能適應美國人重視統計，而創出統計的描寫，却始終還有其過去的光榮。據他來信說本書是他最得意的作品，并且也是他四十七本浩瀚的著作當中，銷流最廣的一本。他現在是五十五歲了。不怕他不免有"晚年失節"的錯處，然而他畢竟還是個偉大的革命作家。茲將其來信摘錄如下，讀者可知其參加民主黨的動機，原是爲了明年的加里佛尼亞省長而已：

Some members of the County Central Committee of the Democratic Party of California brought me a startling proposition—that I should register as a Democrat and stand as candidate for Governor at the Democratic primaries. They think I would be elected. I do not know about this, but I found the idea a fascinating one, and I have written a book dealing with what I would do as Governor of California to end the present crisis and bring prosperity to our people. Instead of a dry exposition I have told a story: how I was nominated, how I was elected, and what I did in office. The title of the book is, "I, Governor of California: And How I Ended Poverty: A True Story of the Future." This story is of importance, not merely to California, but to every state, and indeed all over the world, for the fundamental problem is the same everywhere.

然而，我要感謝作者的盛意，他答覆了我許多不認得和不懂的名詞。然而譯書畢竟是艱難的工作，裡面或許還有不少的錯誤，這祇好留待賢達的指正了。

腳氣！腳氣!!腳氣治愈!!!
弟等生長北方未嘗遠行茲因廣東革新特聯袂南下任職于斯豈知甫抵粵垣未及一月便覺雙足麻木步履維艱漸至浮腫壓痛心跳氣促食慾減退全身不適友輩告以病患腳氣並介紹求診于下九路七十七號之門蒙馬醫師細心診治並告以攝生之方不旬日弟等二人之病果先後痊愈感激之餘特登報鳴謝俾同病者知所求醫焉
馬畏如大醫師　呂若雄　蔡聘鈞　同頌

丁卜解決了睡的問題
人生行樂耳，給你半世慰安和休息的床鋪怎能不把它弄好一點？爲着這個問題，丁卜早已準備了許多名舒適的物品被褥蚊帳枕墊等……供你享受了。它包你喜歡的，如不合用，可原價十足收回，這就是廣東話平夾靚的証明啊！
被褥：絲棉被鴨絨毛被　特製棉胎褥全絲織　花被面刺繡被面床　褥線綉或印花床布
蚊帳：原幅無骨洋珠羅　織花羅　幼紗羅　全綫全蔴羅布精　工縫製絲綢蚊帳
枕墊祗簾：美術圖案或名畫線　綉枕墊祗簾漆布木　棉枕氣枕提花枕巾　印花窗簾布
舖在財廳前昌興街　電話一六九七五

潘芳芬女醫師　專醫難孕婦女
醫務所　太平北路貳叁玖號（電話壹陸陸壹）
診症時間　上午十時至拾貳時　下午弍時半至伍時
介紹　張之英　翁式亮　區玉書　桂站　鄒殿邦　范德星　譚邃　王鐸聲　陳國武

馬騮搣茶王來了
（優等鐵羅漢嚴茶每罐壹元買一送一）
名貴絕倫（驚人美味）世上稀奇　胃險瘦羅（不惜巨資）訓練猴子　懸崖採摘（爾來不易）得茶有限（勿失良機）本莊獨有（運動土人）
每罐原價五元剪此劵到買壹收壹元
同珍茶莊　杉木欄　電話一三〇八五

任振華立止氣痛粉
（主治）肝胃氣痛小腸絞痛心胸灼痛食滯肚痛腹腸膨痛食飽吐酸惡心嘔吐鬱氣結氣此粉化氣止痛開胃消滯除鬱去濕善斷痛尾
每包一毫　每盒五毫　各藥店有售　廣州太平南路任振華醫所發行

律師李國英代上海雷天一六神水葯行啓事
現據上海雷天一六神水葯行廣州分行司理雷舜孫到稱現查市面有僞六神水發現請本律師設法禁止以絕假冒而維信用本律師有保障該葯行名譽信用法益之責特代登報通告仰各購辦家希爲注意辨別免受其害
查真六神水之葯味濃厚而效速內部之招紙壓有花紋兩印之中西文字及花邊認真清楚
假六神水之葯味淡而力弱內部之招紙無壓花紋兩印之中西文字及花邊非常粗劣
真六神水之辨真券用凹版製印字畫淨凸色鮮紅其券背之細字及花邊非常玲瓏
假六神水之辨眞券用電版製印字平坦色淺淡其券背之細字及花邊非常矇混
真假六神水留心一辨便知眞偽各購辦家及用家希爲注意辨別免受其愚利己利人　功德無量
真鴛鴦寶丸俱是原瓶售出方爲正價近查渡船有冒充本行之講生將鴛鴦寶丸拆散零沽平價
兜售盡屬僞丸購用　諸君請勿受其愚
救急扶危　六神水　專治風痰急症霍亂抽筋疴嘔肚痛四時感冒六畜瘟疫特效
乾坤正氣　鴛鴦寶　男服金盒添精固腎補助戒烟　女服銀盒專治經痛暗病白帶
趙少昂主辦嶺南藝苑美術科徵求男女學員　苑址惠福西路溫良里華公巷雷天一葯行側　電話一四一六〇　簡章函索五分

大三元請茶七天
△革新盡善升降自如　△敦請各界蒞臨參觀　△新廣州亦同樣待客
本酒家自展拓地方。增設升降機。經營數月。今始完全告竣。內容設備。識客堂皇冠冕。二樓地廳。全闢作大發部。食譜額廉。以符新連之旨。茲爲革新伊始。固持大犧牲所謂賣大俺一十義。決由國曆十一月一日起。一連七天。凡光顧無論廳房及卡散座。日夜俱免收茶費。敦請各界士女。蒞臨參觀。並指示一切。新選一班有閨秀風度之女職工。同時登場招待。邦人君子。幸留意焉。再者本酒家附設之新廣州酒家。亦同時刷新。優待顧客。悉照大三元一禮辦理。

分類欄
本欄字數以八十字爲一段每天收費一元

承退股告白
廣州市西關新泰號原日以德堂股內羅繡章名下佔有股份五百両今因志圖別業自願將所古之股份全數退出頂與新泰號公同承受經已交易清楚以後生意盈虧概歸承股人管理統與退股人無涉除立回退據外今再登報聲明
退股人以德堂經繡章
廿五年六月底　承股人新泰號同啓

按屋
陳幹材憑中按受卓鴻業自置屋一間在寶華分局光雅里門牌七十二號所有上蓋連地四圍墻壁間格俱全深闊照土地登記局據經交定立帖準十一月廿四日交易倘有華洋轇輵未清等情速向業主理妥一經交易後概與本人無涉
陳幹材

頑固發羊吊病
難式式壹號即狀元坊口斜對面　快看
妹自幼不幸染有發羊吊病最後購廣州市太平北羊吊病專家
袁國華醫師創製（羊吊靈）
實價單料拾圓雙料廿圓每服可食拾日共服雙料壹月今已斷根特此鳴謝請注意售藥時間上午拾時起至下午四時止過時不賣星期日及例假照常發售　電話壹零柒五柒零柒號
沈慕清敬頌

惠愛東路城隍廟前
梁財信匡博堂
醫生老手藥品實際
著名跌打風濕藥酒藥味濃厚酒氣芬芳不膠不淡藥酒之王梁醫生赤別號匡華精醫跌打統理筋骨中一切風痰濕火症

定期恢復原價取銷定貨辦法
唐拾義醫師發冷發熱丸
廉價期至國曆十一月十五　農曆十月初二日止截
欲躉購務宜從速勿失時機
廣州市下九　父子大藥廠

經濟情報

穀米市漸趨淡跌

晚造新穀陸續豐出米市滯弱　蕪米來途成本轉輕貨將多到

【本報專訪】各種谷米市連日因銷途轉弱、市價漸趨淡跌、鄰省米新貨來源雖疏、但各地新谷已陸續豐出、買客已不急於進貨、因此行上各家每日沽出貨量大減、市勢頗覺寂靜、昨日行上復接蕪湖來電、謂蕪米價已回淡二毫、來粵新貨已能化算、且有利可圖、不久將來蕪米當有大幫運省上市、因買賣人心對米市漸趨淡睇、土谷市價已首先按一毫幾點沽順、新米市愈形疲弱、比較舊米更少客問津、但蕪米新儎貨非俟一星期後方能有新貨抵步應市、故現目土谷米價亦不致大跌、祇按三幾點徐徐卸順、洋米白碎碎因新貨少到、市勢依然疏俏云、昨日各種谷米市價、探錄如下、

土穀　上新興白谷每担七元九毫五、中貨七元九毫、赤谷七元三毫、惠州新寒露粘谷七元八毫五、中貨七元七毫五、花腰谷七元七毫五、惠州石白谷七元四毫、增城新粘谷七元五毫五、花羅赤谷七元二毫、東莞珠早谷七元四毫、新惠州寒露粘谷七元八毫五、博羅絲苗谷八元、北路新洋粘谷七元八毫五、石龍新寒露粘谷七元六毫五、英德毛粘谷七元二毫五、元朗粘谷七元五毫五、龍歸大糯谷八元六毫、白売赤谷七元三毫二、江粘谷七元二毫、發還大糯米一十三元八毫、振盛紅宋糯王一十三元五毫五、

土米　東莞新降粘米一十二元一毫、新西粘米一十一元九毫、閘田齊眉米一十二元五毫五、道滘齊眉一十二元三毫、增城絲苗一十二元四毫、三沙銀粘一十二元一毫五、赤坭西粘一十二元一毫、增舊牙粘一十二元一毫五、石龍新寒露粘一十一元七毫、上新興白米一十一元二毫八、次新興白米一十一元、

燕米　蕪湖上晚米一十元零九毫五仙至一十一元、觀音秈玉一十元零四毫五仙至一十元零八毫、上蕪朴米十元、中上朴九元八毫八仙、中朴米九元七毫五仙、較麻秈玉一十一元三毫五仙、中機玉一十元零七毫、中下機玉一十元零六毫、江西上晚朴一十元零一毫、早朴九元六毫八仙、沙市朴九元八毫五仙至九元九毫、中朴九元七毫五仙、漢口朴九元六毫五仙至九元八毫、湖南油朴米九元八毫五仙至十元、上朴米九元八毫七仙、中朴米九元零五仙、靖港朴米九元七毫至九元八毫五仙、

糯米　江西糯朴米一十元零八毫至一十一元五毫、本地大糯米一十四元至一十五元二毫、北江冬糯米一十二元八毫五、鴻發詳暹糯碌一十二元五毫五、長成

洋米　陵南白粘米每担一十一元五毫五、元昌利烏印暹白碌米一十一元四毫、元成利烏印暹碌一十一元、興照青印白碌一十一元三毫、元豐利藍印白碌一十一元零五毫、泰和興青印一十一元二毫八、隆興利藍印碌一十一元零五毫、林興棧青印紅線一十一元二毫、元昌利藍印二號碎一十元零零五、成興利紅印白碎十元、振盛烏印二號碎九元九毫、本地白碌八元八毫、湖南白碎米八元三毫半八元八毫、

生油淡跌

土油出產畧多

【本報專訪】天津青島生油新貨來源轉少、但土搾生油各廠自生仁轉低後、均增加槽口、出產生油漸多、銷場轉弱、市價漸趨低跌、木油市弱價順、茶油豆油來存貨疏、市價穩企云、昨日各種油價、探錄如下、筵頭坊子生油例銀每担四十一元七、鐵桶生油四十一元一、罐頭天津生油四十元零五、鐵桶豆油四十一元四、西江木油六十八元、連州木油六十七元、西江茶油四十六元、天津菜油三十七元七、鎮江蔴油四十七元五、青島豆油四十二元、門沽土搾生油每埕一十二元六、新生油一十二元七、天津罐頭生油一十二元七、

生仁趨淡

貨多到銷途弱

【本報專訪】各種生仁新貨源源多到、搾家經一度買進大量新貨後、昨日出市辦貨者又轉少、銷途復呈滯弱、市價陸續淡跌一毫以上、現因生油市仍無進展、生仁銷貨更無由發展、逆料後市仍有再趨淡跌之觀云、昨日各種生仁市價、探錄如下、新風船生仁例銀每担一十九元二、齊東生仁一十九元五、鄒縣生仁一十九元三、天津生仁一十八元七、泗水生仁一十九元六、曲阜生仁一十九元三、火車生仁一十九元、河南生仁一十八元四、

昨日生菓市況

昨日各項菓品市情、無甚起跌、查雪梨上貨每担卅七元、二梨卅元、山東萊陽梨十六元、青橙六元、甜橙九元、青柑六元半、香蕉六元、大蕉三元、龍芽蕉四元半、廣西沙田柚每百十八元、桑麻柚每百八元、降柚每百五元半、萍菓每担廿六元、山欖茶滘貨十五元、大塘貨十二元、甘蕉每托二毫半、洋菩提每担卅七元、西橙每百廿三元、金山檸檬每百十八元、本山檸檬每担六元半、柑橘十三元、生栗廿一元、大紅柿九元、水浸柿八元半、楊桃上貨十五元、中貨十一元、下貨四元、

意貨銷塲恢復

西貨運港銳減

港函、西班牙在內戰發生以前、與本港貿易頗大、惟自戰事發生後、卽一落千丈、據本港出入口統計署報告、本年七月、西班牙對香港之出口、爲七五七八五元、九月份則跌至一八九元、當意大利因侵阿而被經濟制裁時、其在本港之銷場、降至零點、其大部份生意、爲西班牙取去、其對香港出口之最大宗者、爲顏料酒金屬及雜貨、計七月份西班牙輸港之數、爲酒一零五六六元、金屬五八零一二元、顏料五五零零元、而九月份則僅酒一八九元而已、因此意貨亦乘機復起、計九月已恢復至三七九六二元云、

港紙市勢昨畧回高

申滙微縮債券市疲慢

【本報專訪】昨日港紙市勢復呈活躍、人心趨好、銀行購入現西尤多、買氣甚盛、而拋出期西者甚少、昨晚開今日早市衆盆、現西回漲至加五四五七八之間、滙單價亦跟好至加五四五一、追至晚市收盆、期西更再進至加五四二二、而尚有扳升之勢、申滙市微縮、金價市疲無大上落、桂鈔早市微淡、午後轉穩、債券市疲慢、銅元價畧有起色云、今日早市港紙衆盆每千加五百四十五元八、港滙單加五百四十五元一、港紙門市入加五四五、出加五四七、昨晚收盆市期西五四六二、上海紙每千加四百九十八元、上海電單一零三一二五、西貢紙每千加一千三百二十七元、坡紙加一千八百八十八元、花旗紙加四千零二十九元、呂宋紙加一千五百二十七元、荷蘭紙加一千七百一十六元、暹紙加一千二百七十三元、金磅紙一五九五、司令票一五九五、新廣西紙入八二、出八二三、舊十元中紙入七一三、出七一七、舊省立紙每千入值一百二十五元、出一百三十元、

金價　足金葉入門一百五十換零五、出一百五十二換、八九大金每枚值一百七十元零九、二一金每枚四十一元九、四四金八十五元、

銀價　中央光圓每千加四百九十元、港單毫加四百九十五元、銅元每千枚值五元零一、

債券　粵路公債每百入值四十五元、出四十六元五、南京善後公債入一百四十五元、出一百四十七元、自治公債入一十五元、出一十七元、國防公債大票入二十五元、出二十七元、一次公債入三十二元、出三十四元、金融公債入二十八元、出二十九元五、二次軍需庫券入二十二元、出廿四元、

股票　甯陽鐵路每股入值三毫、出五毫、自來水股票入一元二、出一元五毫、南洋烟股票入六元、出六元五毫、電燈附股每百入一十七元、出一十八元、

交通消息

（一）廣州出入口輪船

船名	到廣州日期	開行日期	開往各埠
▲招商局			
海元	五日到	七日開	香港汕頭上海
▲太古洋行			
瓊州	六日	六日下午	廈門上海
牛庄	九日	九日下午	汕頭福州烟台天津
▲渣甸洋行			
澤生	六日	六日下午	汕頭上海青島
合生	七日	七日下午	烟台大連天津

（二）香港出口輪船

船名	往何處	離港日期	船東
合生	汕頭福州青島烟台	六日	渣甸洋行
源生	大連天津	六日	渣甸洋行
茂生	神戶大阪	六日	渣甸洋行
廣州	山打根海口北海海防	六日	太古洋行

（三）香港入口輪船

船名	何處來	到港日期	船東
加拿大皇后	小呂宋	六日	昌興公司
海陽	汕頭廈門福州	六日	德忌利士
昃臣總統	上海神戶橫濱域多利舍路駁加拿大美國內地亞灣	六日	大來公司
和生	汕頭上海	六日	渣甸洋行
晏天那	上海大連	七日	藍烟通
瓊州	廈門上海	七日	太古洋行
蘇丹	石叻庇能哥林堡咸北馬賽倫敦	七日	鐵行英郵
天打拿士	日本域多利溫哥華舍路駁加拿大花旗內地亞灣	七日	藍烟通
夏利遜總統	小呂宋星架坡哥林保孟買庇能亞丁馬賽紐約波士頓	七日	大來公司
澤生	汕頭上海青島	八日	渣甸洋行
邊拿地	上海日本	八日	洛士利
廿州	汕頭上海	八日	太古洋行
力加	上海	八日	盛記公司
晏天那	上海大連	八日	藍烟通
吉生	星架坡庇能加厘吉打	八日	渣甸洋行
沙丹拿鴨家	星架坡庇能仰光加厘吉打	八日	謙利洋行
廣東	海防	八日	法國郵船
貴陽	汕頭暹羅	八日	太古洋行
夏利南	汕頭暹羅	八日	乾泰隆

（四）西南航空公司

廣龍線（由廣州經梧州南甯到龍州）

西上機逢星期一三五飛行

東下機逢星期二四六飛行

廣瓊南線（由廣州經梅菉瓊州北海到南甯）

西上機逢星期二六飛行

東下機逢星期三日飛行

（五）中國航空公司

粵滬線（由廣州經汕頭到上海）

北上機逢星期三五日飛行

南下機逢星期二四六飛行

湖南特產

長沙中山東路　**華新羽絨公司**　電話八四九　電報掛號五〇五三

丁製鴨鵝絨被褥　可以禦寒　可以浮水

用丁鵬翥氏發明機器提製鵝絨鴨絨消毒潔淨做成被褥輕煖耐用自民國八年起領受農商部工商部及各展覽會執照獎狀卅餘次

歡迎緘購　貨表備索

敬送

遺精　早洩　靈驗　古方

並贈靈藥診書　賜索分文不取

此方專治遺精早洩陽萎腎虧腦弱失眠婦女不孕等症凡服中西藥無效者照方配服神效驚人公開濟世以來治愈病家數萬人皆有謝函證明莫不稱爲希世之奇方各界取方請剪報向上海法界黃河路茹勒路三號施積善堂函索卽寄

●施濟春謹啓（廣州）

因韋廉士醫生紅色補丸充補澄清其血液而驅除之

老年人在寒季往往不免病痛纏綿深居簡出通常均謂此係年齡與天氣之關係然兩者雖或爲增病之緣但並非致病之故蓋人無論老少季無分冬夏病痛之真因總在血液虧損苟血液豐富純潔縱使年高亦可無病無痛一如常人也　蕪湖中和坊十二號前任安徽縣長之張綬卿先生雖在寒風凜冽之時仍享康寧壯健之樂其能如此謂係得力於韋廉士醫生紅色補丸補血益血清血之功茲將其肖影附刊於上來書摘錄於次請試一閱便知其詳張君書云『鄙人年老血衰精神萎頓年來一交冬令卽覺四肢疼痛步履維艱叠次治療均無效果嗣經友人介紹試服韋廉士醫生紅色補丸服用不久精神煥發舊症漸除去冬疼痛之症竟未復發韋廉士醫生紅色補丸業已使余十分强健矣用誌數語藉伸謝悃俾同病者知所問津焉』

請服韋廉士醫生紅色補丸使君血液充盈良好自可免患血虧人所常患之各疾如血虛腦弱早老胃呆痛瘋癱疾婦女特症種種痛苦今日應卽開始服用此丸而保終年康寧也

各藥房皆有出售或逕向上海江西路四五一號韋廉士醫生藥局函購每瓶大洋一元五角六瓶八元郵力在內

無烟之火

火固有用而不能無烟惟自電氣之發明與利用無烟之火已屬可能止痛藥固有裨於康健而每利弊參半但自紐祿豐之問世止痛之有利無弊已理想實現矣

紐祿豐絕對不含痲醉品或其他有損成分故其止痛之功最爲安全有益且能於數分鐘之短時間內卽奏奇效請試紐祿豐以止頭痛　牙痛　耳痛　瘋濕痛　月經痛　或割傷　灼傷　燙傷　創傷　種種因傷疼痛而証其完美之止痛功效也

紐祿豐各藥房皆有出售或向上海江西路四五一號韋廉士醫生藥局購備一次購五瓶者大洋一元郵力不取不滿五瓶者每瓶二角郵力另加

1363

昌興輪船公司

往上海特別三等

普通三等大減價

普通三等各輪船收美金八元

特別三等

坎拿大　日本　皇后收美金十二元

亞洲　俄國　皇后收美金十一元

巨大·快捷·舒暢·

福食豐美　招呼妥當

坎拿大皇后　經檀香山　國曆十一月十三正午由港開行

俄國皇后　國曆十一月廿五日晨早由港開行

寫字樓廣州市六二三路廿八號電話一壹四五零

△（船期廣告）**美國**　大來輪船公司　美國郵船公司　自動電話壹貳貳叁

本公司有堅固快捷輪船多艘來往中美各埠茲爲利便遊客起見自大加改良凡有貴客搭本公司船票各總統頭等船位如欲沿途上埠遊玩隨便上岸該船票隨時搭本公司各總統亦可通用貴客光顧幸祈留意焉

△往上海神戶橫濱檀香山舊金山羅省巴拿馬忌利士杜步轉亞灣拿紐約南美洲中美駁西印度波士頓並亞洲及花旗內地等埠船期列下

林肯總統十一月十七號十月初四日星期二晚半夜十二時開行

△往上海神戶橫濱域多利咸水埠舍路轉駁加拿大內地波士頓紐約美國內地亞灣拿千里達占美架及西印度各口岸船期列下

昃臣總統十一月六號九月廿三日星期五晚半夜十二時開行

△往歐洲及美國各埠經小呂宋新架波孟咪庇能等埠及直往波士頓紐約亞灣拿等埠各船期列下

夏利臣總統十一月七號九月廿四日星期六上午八點開行

△△香港往大埠（舍路特別等）美金武百元

本公司在沙面法界廿一號地下　大來輪船公司啓

請認識　治痨理咳之養陰丸

請認識　轉弱爲强之養陰丸

請認識　功用廣大之養陰丸

請認識　中外歡迎之養陰丸

廣州市欒欄街位元堂宣傳部

婦女新路　第十期

一般婦女的三個危險時期

亦愉

除掉蘇聯的婦女外，這三個危險時期差不多世界各國的婦女都很難擺脫，尤其是中國的婦女，爲的是她們底寄生性太大！

第一個危險時期——學生生活的告終

一個懂得怎樣讀活書的人，她很容易便把這個危險的陷阱擺脫。反之，一個自命爲孤高的學者，爲讀書而讀書，或機械地沈醉在超現實的理論裏，幻想怎末改造社會的烏托邦中人，她便立刻墮進這個陷阱裏，萬世也別希望轉輪。壓根兒她不了解理論與實踐的一致性，更全不明瞭社會的經濟結構，社會的表層現象與社會理論的矛盾性，便把自己從書本裏得來的理論，一毫不變的拿到社會上來，她不碰釘子，悲觀，消極？另一方面，她爲着充實肚子的問題，她不能不放棄學生時代底高尚態度與理想去工作，去應酬一切，她認爲庸俗的人們；于是漸漸地她便給社會的惡勢力所溶化，變爲全無意志，思想的惟利是圖的人。反悲觀社會的不可救藥，機械地承認「環境決定人的意識」，却忘掉了「人的意識改造環境」！在經濟極度恐慌底現階段的中國社會裏，這種婦女之多，真是不可以數計！

第二個危險時期——同居生活的開始

「食色性也」這句話是很對的。一個人，無論她講什麼大理論，幹什麼大工作，都不能擺脫「食色」這兩個問題。男也好，女也好，長成到相當年齡的她，因生理上的需要，戀愛問題便盤旋在她腦際，迫着她去解決。那末，這問題是正常地解決的話，戀愛的對象一形成，同居的問題便跟着要解決。思想正確，意志堅定，認識深刻的女子，同居生活的開始，就是他倆真正工作的開始。一般所謂知識份子的婦女，一結婚便沈醉在甜蜜的生活裏，滿肚子充溢着怎樣佈置這個新家庭才美化，怎樣做一個歐美式的主婦，怎樣應酬他倆的客人的問題。加以失業白熱化的現代，同居後，經濟的可慮，更迫着她跟一般在社會上有相當地位的人打交道。所謂人情世故底源源不絕的無聊繁瑣的工作把她牢牢地束縛着。她那還有時間幹所謂有意義的工作？何況有意義的工作根本不能充實她美滿底家庭！無怪輕視婦女的男性說：女子結了婚便完了！

第三個危險時期——母性的活躍

母性是婦女的天性，也是婦女培養新國民底必需的原素，所以女性達到相當年齡便感到有個孩子的必要，但有了孩子後，底潛伏的母性便從此立刻活躍起來。若果一任這種活躍向前邁進，那這個母親便從此完了，再別希望立足社會上。所以愛倫凱的賢妻良母論再不能應用在這個時代裏。我們婦女所能做到底「賢」與「良」的工作，不能超過更重要底社會的任務，不能因孩子因家庭便中止了工作，在社會的工作，放棄了社會成員底一份子的地位。

站在聯合戰線上，以民族鬥爭爲前提的婦女解放運動的女同胞們，不應該機械地做過去的賢妻良母，反之，應該做鬥爭成員之一的賢妻良母，堅定自己的意志，把握住時代的中心思想，勇敢地從民族鬥爭中求婦女的解放，這才是一個真正的社會成員罷。

統一陣線與婦女

諾寒

國際的情勢是踏上新的階段了。一方面侵畧的陣營不斷的用高壓的手段向弱小的國度施以空前的侵害和剝奪；一方面反侵畧的陣營已積極地用潑辣的作風起了反應作用而鬥爭——是侵畧陣營和反侵畧陣營尖銳化的鬥爭的時候了。

中國受了歷年來敵人給予的教訓，知道因循，容忍和退讓是祇能增加敵人侵害自己的胆量；對於自己只能減短了滅亡之路的距離，所以在這個新的階段裡，已有後者的趨向，起而向侵畧者施以嚴正的表示，尤其是「一二九」學生救亡運動發展後，這種趨向是更具體的表現了。

明確地歷史的告訴是：從來多難之邦唯有抗爭纔能永存，纔得解放，屈服於淫威者的鐵蹄下終爲淫威者的奴隸。中華民族不願屈服於侵畧者鐵蹄下，惟有抗戰，鬥爭，反言之，中華民族爲爭得永存，爭得解放，惟有跟敵人鬥爭，才得最後的勝利。而統一陣線在這個要求下是一個先決的條件了。

無疑的，統一陣線在現階段是有其極重要的意義的。

自「九一八」事件發生後，敵人之侵畧中國是毫不掩飾地用明顯的方式和手段了。而自豐台，北海，漢口等事件發生後，敵人之侵略中國，已不是局部的侵畧了；他們爲要和緩國內的經濟恐慌和貫徹他們的大陸政策，他們以整個中國爲其侵略的對象，我們知道他們在各地發動各種事件，就是侵略整個中國的初期特徵，我們始終要記着：敵人是侵畧整個中國的。雖然在侵略的過程裡，他們常有和緩弛縮的表示；然而，我們不要受他的蒙蔽，這不過是他們藉此以減退我們的熱烈的救亡情緒的一種作用吧。他們始終都以整個中國爲其侵略對象的。

既然敵人的侵畧陣營是要伸展到整個中國的領域來，那麼，我們的反侵畧陣營也要積極的謀其鞏固和開展到內地各部分去。我們知道這是中國生存的最後判決。這個嚴重的判決，我們不賴一部分的民衆去爭取勝利，我們也不應該任一部分的民衆去爭取勝利，爲的是整個民族的存亡問題，不是局部的存亡問題，所以我們應當要用全民族的力量去爭鬥，肉搏。惟有全民族的力量纔能爭得民族的自由和解放，唯有團結全民族的力纔能爭得最後的勝利。統一陣綫就在現階段裡領有了無限量的估價。

統一陣線是總動員全國的民衆，在抗敵救亡的目標下，勇敢地果決地爲挽救祖國的危亡，爲謀中華民族的獨立解放而鬥爭，是的，統一陣線是擁有各部門的民衆，是組織各部門的民衆來幹救亡工作。統一陣線是使全國的民衆都參加救亡工作，不能使任何一部分的民衆站在戰線以外，我們要聯合男女老幼的民衆來形成這反侵畧的陣營而向侵畧陣營作正面的鬥爭！

自然，在統一陣線積極的謀開展當中，婦女界也當起而聯合各階層的，各派別的形成一條婦女界的聯合陣線作爲統一陣線的基本細胞而參加目前的救亡工作。

婦女界在全民族裡佔有很大的力量，而在統一陣線裡也有很大的任務，婦女界不應站在戰線以外來分薄我們的全民力量，而致阻碍到救亡工作的進行。

我不是說在婦女界中完全沒有參加救亡工作的戰士，我是說婦女界的先進戰士應當設法在救亡聲中聯合各階層的其他婦女來負起救亡的責任，事實上，在內地在各角落裡的婦女爲着家庭的牽累，沒有理會國家的事情的很多很多，卽使沒有家庭的牽累，而爲了當地的文化水準低下，而沒有受民族觀念的洗禮的也正有其很大很大的量數呢！雖然有這一部分的婦女爲了環境關係，文化落後的原因而沒有救亡的認識；但是我們不能因此而放棄了這些民族的力量，而讓她們永遠站在戰線以外，我們要鞏固和開展我們的陣線，我們就應該擁有這些大量的細胞。因爲統一陣線的能否開展，關鍵不在乎大衆的觀念之強弱或者意識之明晦，而全在怎樣去組織和怎樣來訓練的問題上。所以那些處於封建勢力下和文化落後的氣氛裡的婦女，應當由那些先進的戰士去領導，去組織。

在城市裏，或者在某一個縣鎮裏，假使是有婦女團體的組織的，就應該用原有的組織去和別一個婦女團體取得聯絡；或者在可能的範圍裏進一步來和別一處的婦女團體聯合。如是，團體與團體之間，能夠互相團結，就很容易形成婦女陣線的雛形了，假使某一處的婦女界是欠缺團體組織的，那麼，當地的女學生或中小學教員可以起而組織學術研究會這類的團體，在學術研究的氣氛裡來擴大組織的範圍，在學術研究當中來謀聯絡其他的婦女，比方當地的婦女是感覺着生活困苦的，那就可從這點着想來組織婦女生活指導會，或者婦女生活改進會等來替她們解決切身的問題而獲得她們的信仰。若果當地有些女青年受過初等教育而沒有再作進一步的研究的，那也可組織女紅指導會，設立婦女刺繡班或者是婦女識字學校等團體來，灌輸她們以一點生活上必需的智識，而在這種訓練的形式中，可以參以國難史料，救亡情報等活的智識來啓發她們的草昧意識。在訓練中是可以加強她們每個人的組織觀念的，只要技術能夠精明。

在工作中，或者會遇着許多思想腐化的老婦對於這些救亡工作施以種種非難的。誠然，這對於工作的進行會受很大的影響，但是工作者在發現有這樣的遭遇時，不應灰心，而與救亡工作以一致命傷！這時應該一方面施以宣傳作用，則如舉行露天演講會，愛國劇的公演等來感化她們，一方面則運用手段來克服目前惡劣的環境。在雙管齊注的方式中來幹，工作的進行是不會有怎樣的困難的。

中華民族是到了存亡的最後決定的時期了，凡是不願做亡國奴隸的民衆都已精誠團結的在加強救亡陣線的力量了。婦女界也該聯合起來參加這統一陣線而爲民族的獨立解放而鬥爭啊！

世界婦女動態

省新運婦女工作會成立

本省新生活運動促進會婦女工作委員會，于前月廿八日在省黨部禮堂舉行成立大會，到委員上官德賢，陳逸雲，鄧蕙芳，鄧不奴等十餘人，情形極爲隆重熱鬧。

市婦整委會籌設託兒所

市婦女整理委員會三日開第三次常會議決，籌設本市托兒所數間，分佈市內東南西北各區。該項計劃交由社會股鍾慧霞女士草擬。

女權會請取締不良廣告

女權運動大同盟會，三日舉行常會，議決要件多件。關于本市惠愛中路某醫務所門前廣告有辱女性，特決議去函該所，立即撤銷該項廣告。幷呈請社會局，警察局，明令取締本市有辱女性之廣告。

女青年開會追悼丁淑靜

丁淑靜女士，二十餘年來致力婦運，不遺餘力，遍遊歐美宣傳我國婦女事業，十九年當選爲世界女青年會副會長，我國婦女在國際地位，爲之提高不少。近以積勞成病，不幸在滬逝世。各地女青年會爲紀念丁女士之功績，特募集基金十萬元，以爲栽培婦女事業人才之教育基金。在月內分別舉行追悼會以誌哀思。本市女青年會于前月卅日在該會舉行追悼丁女士大會，到有各機關團體學校青年會等代表。

龍州屬取締女子不落家

龍州區屬各縣，多有女子嫁後不落夫家情事，省府前曾訂定罰則，通飭嚴禁；龍州行政區督察，特重申前令，飭各縣政府嚴加取締。

頌揚中國婦女救亡努力

香港主教前月卅日在倫敦之中央女青年會演說，大頌揚中國婦女之領袖才能及其幹辨力。謂中國每遇困難時期，得婦女出而挽救危局，在歷史上數見不鮮；中國將來在世界上，必佔一重要之地位。

土國國會討論婦女軍訓

土耳其當局，頃正從新考慮土耳其婦女受強迫軍事訓練一事。衆料關于此舉之法制，將在本屆國會會議提出。

徵稿簡約

（一）婦女問題，家庭研究，育兒研究，社會常識，書報評論，婦女消息，讀者信箱，婦女圖片，各欄皆歡迎投稿。

（二）來稿請書明眞姓名及詳細地址，並附寄郵票。

（三）發表之稿一律酌酬現金；不用之稿，一律退還。

（四）來稿請於每星期三以前寄至本報「婦女新路」編輯部。不必寫個人姓名。

魯迅先生遺作

紀念特價三十五天

十一月二十八日截止

魯迅先生於十月十九日逝世，文壇巨星殞落，世界同深哀悼。魯迅先生著譯，十九皆在敝局出版；今謹連同外版發售特價，以饜愛讀魯迅先生作品者之望。外埠讀者直接向敝局函購，亦得享受特價優待，外埠函購以發信日郵戳爲憑。

一　創作

此指純文藝作品而言。吶喊一書，曾譯爲英法俄日各國文字，銷數佔全國新文學作品第一位，銷至二十二版，彷徨亦已銷至十五版。

書名	原價	特價
吶喊	原價實售九角	特價五角二分
彷徨	原價實售九角	特價五角二分
故事新編	原價實售三角	特價二角六分
野草	原價四角五分	特價二角六分
朝華夕拾	原價五角五分	特價三角八分
兩地書	原價實售一元	特價七角五分
魯迅自選集	原價一元二角	特價八角四分

二　雜感

魯迅先生之雜感辛辣幽默，抨擊黑暗勢力，極爲鋒利；一篇既出，萬人傳誦。謹按時代排列。惟惜僞自由書及二心集均已禁售絕版。

書名	原價	特價
熱風	原價四角五分	特價僅售三角
華蓋集	原價實售六角	特價四角一分
華蓋集續編	原價八角五分	特價五角六分
而已集	原價六角五分	特價四角五分
三閒集	原價實售七角	特價四角五分
集外集	原價實售七角	特價五角六分
南腔北調集	原價實售五角	特價僅售四角
准風月談	原價實售六角	特價四角八分
花邊文學	原價實售九角	特價三角二分
魯迅雜感選集	原價一元二角	特價七角五分

三　翻譯

魯迅先生翻譯俄國文藝最多。北歐及日本小說之譯文均散見合集，不備列。末附荷蘭一種。

書名	原價	特價
死魂靈（戈果理）	原價實售一元	特價八角半
壞孩子及其他（契訶夫）	原價一角五分	特價一角二分
桃色的雲（愛羅先珂）	原價實售七角	特價六角
錶（蘇俄童話）	原價實售四角	特價三角四分
蘇聯二十人集	原價一元二角	特價一元零八分
豎琴（蘇聯小說）	原價實售九角	特價八角一分
一天的工作（蘇聯小說）	原價實售九角	特價八角一分
小約翰（荷蘭望藹覃）	原價實售八角	特價六角八分

四　論著

書名	原價	特價
中國小說史略	原價實售一元	特價六角八分
小說舊聞鈔	原價實售六角	特價四角八分
唐宋傳奇集	原價實售一元	特價僅售八角
門外文談	原價實售二角	特價一角四分
墳	原價實售一元	特價六角八分
苦悶的象徵（廚川白村）	原價九角五分	特價三角八分
出了象牙之塔（廚川白村）	原價實售九角	特價僅售六角
壁下譯叢	原價實售九角	特價僅售六角
思想山水人物（鶴見佑輔）	原價九角五分	特價僅售六角

五　藝術

書名	原價	特價
近代美術思潮論（板垣鷹穗）	原價二元五角	特價一元七角
引玉集（名家木刻）	原價一元五角	特價一元四角
死魂靈百圖	原價一元二角	特價一元零二分

六　關於魯迅之著作

下列二書爲研究魯迅所必備者。魯迅批判乃系統之著作，魯迅論則係輯集茅盾等家之論述。

書名	原價	特價
魯迅批判（李長之）	原價實售五角半	特價二角七分
魯迅論	原價六角五分	特價僅售五角

財政廳前二百十號　北新書局　自動電話一一〇三五

徵求啓事

敝局需要廣州市廿五年秋季初中會考試題全份，如有何人見寄者，敬贈最新出版全國高中會考試題總覽全國初中會考試題總覽各一部，准以先寄到者爲限。

廣州財政廳前北新書局謹啓

實用算術千題詳解

中小學生皆宜備置

本書係搜集各算術書籍之應用問題，及編者日常算稿，並採集東西各算術習題，分類彙編，解法新穎，立論詳明，可供中小學學生自修會考升學，教師選材參攷，及研究算術者之用。……本書分上下二冊，上冊計分整小數四則，複名數，及整數性質三章，下冊計分分數，百分及利息，比例，求積和方根及勾股法四章，每章各分若干類，每類搜集類似各題，詳加解釋，而每類問題之前，先設研究題若干，以研究本類各題之重要原理，俾讀者有透徹概括之了解，舉一反三之功效，尚有其他習題繁多，限於篇幅，不盡細載，……備有目錄，歡迎索閱。

特價　精裝合訂一巨冊售毫洋七角　平裝合訂一巨冊售毫洋五角

永漢北路　廣益書局

中華書局

特設圖書文具廉價部

由一折至六折

日期：十一月一日至卅日止

第二批圖書壹百種特價七折

十一月十五日止

粵經濟建設分會
調查工業及農村副業計劃
全省分九區從事調查
調查經費亦分別訂定

國民經濟建設會廣東分會、奉令調查本省工農副業狀況、經決定組織臨時調查設計委員會負責一切、并由陳炳權等七委員擬定辦法及計劃、於三日下午、復在建廳召開會議、出席委員曾同春、盛導吾等十餘人、陳炳權主席、由陳委員將計劃提出討論、當即議決通過施行、茲錄全部辦法如下、（一）工業及農村副業之調查計劃、工業及農村副業之種類甚多、茲將調查之範圍、係依據總會運字第二〇一號訓令所列者凡三項、一、基本工業、粗紗、粗布、食糧、釀造、木料、燃料等、二、特殊工業、陶瓷、油漆、玻璃、糖紙、皮革、布、麻、綉織等、三、農村副業、牲畜、織布、織襪、一切農產品加工工作、及一切手工藝品等、以上各類事業、內容繁複、其着重調查之事項、各有不同、其調查對象及進行步驟亦異、分別條舉如次、（甲）

調查事項

調查範圍既如上述、此次調查目的、在明瞭各業之實際情況、而謀所以推進之道、自宜視察各業之內容而就其重且大者注意焉、茲將各業應調查之事項臚列於下、一、

基本工業

1•粗紗粗布工廠組織、資產、原料、機器設備、製造方法、產量、現在銷售方法、量值及地點、近五年產銷數量、能否自給、或盈絀若干、改進方法、2•糧食、種類、產地、面積、產量、銷售量值、銷售方法、及地點、盈絀若干、近五年產銷數量、倉庫貯量、3•食鹽、仝右、4•釀造種類、工場原料、工具、製造方法、產量、銷售地點及量值、近五年產銷數量、5•木材種類、產地面積、保護方法、成材年期、用途、產量、銷售地點及量值、近五年產銷數量、6•燃料、甲、柴炭及山草種類、產地面積、產量、銷售量值、乙、煤種類、礦場、組織、資產、面積、設備、開採年月及方法、煤量沽計、產量、銷售地點及量值、近五年產銷數量、丙、酒精及煤油、工廠組織、資產、原料、及成本設備、製造方法、產量、銷售地點及量值、近五年產銷數量、7•生絲廢絲天蠶絲、工廠組織、資產、原料及成本、設備製造方法、產量、銷售地點及量值、近五年產銷數量、8•其他各項、二、

特殊工業

1•陶瓷種類、工場、原料、工具製造方法、產量、銷售量值、銷售區域、近五年產銷數量、2•油種類、作場工作方法原料、產量、銷售地點、及量值、3•漆、仝右、4•玻璃種類、工廠組織、機器設備、原料、產量、銷售地點及量值、5•糖、工廠組織、資額、原料、機器設備、出品種類及產量、銷售地點及量值、近五年產銷數量、6•紙、同右、7•皮革、（生牛皮）同右、8•紡織品、（絲蔴棉毛）同右、9•刺繡、種類產地、成本、產量銷售地點及量值、10烟類、（切絲捲烟）種類、原料成本、產量、銷售地點及量值、11竹器藤器草織器、同右、12交通器具同右、13雨具、同右、14鞋屐、同右、15建築材料、（磚瓦石灰）同右、16其他、三、

農村副業

1•牲畜、種類用途數量、銷售地點及量值、2•織布織襪、種類產地、成本、產量、銷售地點及量值、3•土菸葉種類產地、成本、產量、銷售地點及量值、近五年產銷數量、4•水果（柑橙欖）種類、產地、成本、產量、銷售量值、近五年產銷數量、5•其他各項同右、（乙）調查

表之擬訂

依照上列各業調查事項、各別訂製調查表格、訂製時注意下列數點、（1）項目次序依其性質而定、排列之先後、（2）表式須醒目、使被調查者易於明晰、不至畏難生厭了、調查項目之意義及單位、如常人不易曉者、酌加說明、丙、

調查方法

調查方法、一、直接調查、各項材料、以直接調查者較爲可靠、尤其特殊工業、農村副業事項、非直接調查不能探究其實際情況、1•宣傳、直接調查最感困難者、厥爲對方不明調查原因、動輒發生懷疑、或則不與接洽、坐令望門興歎、或則虛與委蛇、所供給之材料未必眞實可靠、故在未出發調查之前、一方面由報紙宣傳、同時請各縣支會曉喻民衆、俾知調查之眞相、以期推行順利、2•訓練人員、調查之工作、本極繁瑣、服務人員調查時之態度如何、及詢問之方法如何、與調查之效果攸關、故須受相當之訓練、使之明瞭表格內容之如何塡報、自己應取何種態度、對人應如何措詞、尤須觀察對方之態度、言語是否眞誠、檢閱其塡表有無錯誤、審核其所報告、材料是否正確、二、間接調查、調查範圍雖僅三類、然內容繁複、若欲包舉無遺、要非期月間所能竣事、有賴於各機關之協助、此次調查事項、各機關有此種材料者、則向其搜羅、又或其他機關苟進行調查、比本會較爲順利者、則委託其調查、（丁）

分區調查

分區調查、現將本省各縣依照行政督察專員公署之範圍分爲九區、第一區、第二區、第三區、第四區、第五區、第六區、第七區、第八區、第九區、

調查委員

會之組織、一、本委員會專司調查基本工業、特殊工業、農村副業等事項、其期間暫定二月、二、本會設委員若干人、正副主席各一人、均由總幹事選定、呈請分會會長指派、三、正主席主持調查進行暨編造報告及其他一切事務、副主席協助之、四、本會設幹事三人、由主席提經會議議決、商請總幹事委派、受主席之指揮、辦理本會一切事宜、五、本會設事務員五人、由主席商請總幹事委派之、協助幹事辦理一切事務、六、本會現劃定調查區域爲九區、設調查專員九人、由主席就本分會委員或專員選定、提經會議決定、商請總幹事轉請分會會長委派、受主席之指導、出發各區切實調查、七、每區設助理員一人、僱員若干人、助理員由各調查專員選定、幷由主席轉請總幹事派定之、受調查專員之指導、從事調查、僱員由調查專員臨時就地僱用、八、本會正副主席及委員均爲義務職、九、本會會議期間無定、視事務之緩急、由主席隨時召集、

調查經費

預算表、第一款、調查經費九•五七〇元、第一項、薪津四•七九〇元、第一目、幹事及事務員薪津、一•二八〇元、幹事三人、內有月薪一八〇元者一人、月薪一四〇元者一人、月薪一二〇元者一人、事務員五人、月薪各四十元、每月共計六四〇元、二月合計如上數、第二目、調查專員薪津一六二〇元、調查專員九人、每人月薪一二〇元、由出發之日起計、以一月半爲限、合如上數、第三目、助理員月薪一〇八〇元、助理員九人、每人月薪八〇元、由出發之日起計、以一月半爲限、合如上數、第四目、僱員薪津八一〇元、僱員二十七人、每人月薪三〇元、由調查專員臨時就地僱用、按月計算、合如上數、第二項、調查旅費、三•七八〇元、第一目、舟車費、一•三五〇元、舟車費因各區途程不同、而有多寡之別、平均每區約一五〇元、九區合如上數、第二目、膳宿什費、二•四三〇元、專員每人每日膳宿什費二元、助理員每人每日膳宿什費二元、均以一個半月爲限、合如上數、第二項、辦公費、八〇〇元、第一目、郵費二〇〇元、每月一〇〇元、合如上數、第二目、文具一〇〇元、每月五元、二月合計如上數、第三目、印刷四〇〇元、每月二〇〇元、二月合如上數、第四目、什役一〇〇元、每月五〇元、二月合如上數、第四項、準備費、二〇〇元、每月一〇〇元、二月合如上數、

彩圖五用大方字

辨形 讀音 知義 易寫 畫圖

識字二一盒 省讀一年書

化費四角 省一年學費

授此方字使兒童容易懂 容易記 容易學習

每盒附有指導書 使教者易教 學者易學

犧牲品 每日限售一千盒

全二一盒——每盒祗售二角半（寄費每盒一角一分）

合購二盒特價四角　合購四盒特價七角　寄費另加

兒童禮品 送糖果 不如送方字

（本字大小式樣）正面看圖識字 背面習字學畫

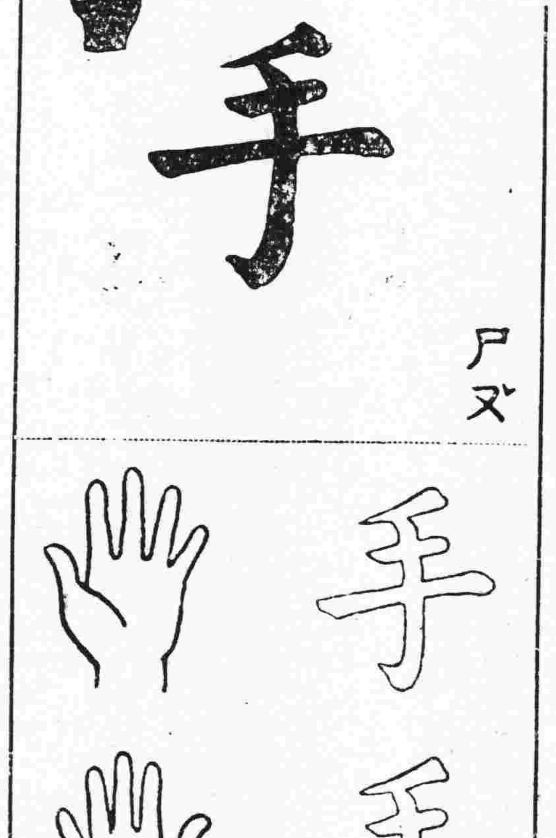

特價十二月底止

世界書局發行

廣州世界書局——特設
特別廉價部

本月十日截止

本局向以倡導文化爲懷抱，十餘年如一日；現因鑒於市面之不景氣與讀書界求知慾之殷切，特闢特別廉價部，將本局歷年來署受風靡而內容完整之各種書籍，大批陳列，以最低廉之價出售，以存書售完爲止。爲日無多，良機不再，幸讀書界垂鑒焉。

內容完整　略受風晒　門市現購爲限　存書售完爲止

商務印書館

星期標準書　第五十三種

▶第五十三種◀

陳長蘅先生選定

論各國所得稅制度

特價九角八分

廿六年二月十六日截止

正售特價的星期標準書

書名	特價	期限
思想解放史話	•84	11月 10日止
德國國社黨史	1•19	11月 17日止
統制經濟	•63	11月 24日止
中國文學源流	•63	12月 1日止
戀愛與犧牲	•35	12月 8日止
世界之復興	•81	12月 15日止
中國銀價物價問題	•98	12月 22日止
十七世紀南洋羣島航海記兩種	•84	12月 29日止
托爾斯泰傳	•56	26年 1月 5日止
太平洋各國經濟概況	2•10	1月 12日止
東洋美術史【上卷】	1•68	1月 19日止
中國關稅問題	•70	1月 26日止
法蘭西短篇小說集	•42	2月 2日止
中國家庭改造問題	•84	2月 9日止

商務印書館發行

永漢北路

圖書文具廉價部

十一月一日至三十日

由一折至六折

特價圖書

十大類共一百五十種

本月十四日止

北大

● 買參茸者須知

（一）參茸乃養生治病要藥、眞僞功效懸殊、近來影射者多、凡採用者請加當心

（二）本行向不務外觀、總求實際、歷向選辦正參茸、取價最廉、必令惠顧者十二分滿意

（三）新上市正黃毛關東鹿茸正長白圖門生晒人參、北大當歸精、猴棗珍珠散、人參精、係北大首發明、久經驗、經奉實業部賜獎、政府註册

（四），嚴究冒效與影射。

廣州市光復南路二一二號　電話：一六四六二號　北大參茸行啓

律師阮怡然代宏興藥房鷓鴣菜總行
警告僞造仿造鷓鴣菜藥品及其販買者

現據上開當事人聲稱。本藥房創製兒科專藥鷓鴣菜藥品。效力宏驗。早蒙各界讚許。併經以鷓鴣菜爲專用商標。呈准實業部商標局註册。不許別人僞造仿造。但一般昧良之徒。每以劣藥假冒。希圖漁利。業經緝獲多起。本年九月間。據報有盧炳。在廣州市三聖社一巷十三號弍樓。專以劣藥。僞造本藥房註册商標。製造僞鷓鴣菜。四出欺蒙顧客。折價兜售。當經報警按址。人証併獲。及訴請法院嚴究。奉廣州地方法院。廿五年十月八日。第一〇九四號判決。主文內開。盧炳意圖欺騙他人。而僞造已登記之商標商號。處有期徒刑兩月。等因在案。惟查本市及四鄉。仍有歹徒僞造仿造。本藥房鷓鴣菜藥品。暗中推售。更有無恥之徒。不顧誤人。與之販賣。似此不獨妨害本藥房專用商標權利。且危害用者生命。請代登報警告。其僞造仿造鷓鴣菜者。須即自行撤銷。至經理販賣該項僞造仿造之鷓鴣菜。亦須即日停止發售。倘仍故爲冒犯。一經查出。定當訴請法院拘究。等情前來。合代刊報通告。

本律師事務所廣州市惠吉東路一號